



SINALOA

CUENTA PÚBLICA

VERSIÓN CIUDADANA

2021



¿QUÉ ES LA CUENTA PÚBLICA?

Es el documento consolidado con el que el gobierno estatal informa anualmente al Congreso, a la Auditoría Superior de Sinaloa y a la sociedad, los resultados alcanzados con el uso de los recursos contemplados en la Ley de Ingresos y Presupuesto de Egresos aprobado para el ejercicio fiscal previo.

Se presenta de conformidad al Artículo 37 de la Constitución Política del Estado de Sinaloa.



¿QUÉ ES LA VERSIÓN CIUDADANA?



Es un informe que proporciona a la ciudadanía resultados generales sobre el origen, uso y destino de los recursos públicos de manera útil, oportuna, simplificada e ilustrativa.

En apego al artículo 61 y 62 de la Ley General de Contabilidad Gubernamental.

EL INGRESO ESTÁ COMPUESTO POR:



DESTINO DE LOS RECURSOS

Son utilizados para proporcionar bienes y servicios públicos a la ciudadanía, promoviendo el desarrollo y crecimiento de los sectores productivos del Estado, entre los que destacan:



Inversión

En Educación, Salud e Infraestructura.



Sueldos y salarios

De personal que labora en todas sus instituciones, incluyendo al personal operativo de Magisterio, Sector Salud y Seguridad Pública.

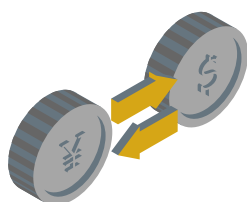

Transferencias de recursos a los municipios

INGRESO - GASTO 2021

CONCEPTO	CUENTA PÚBLICA 2020	2021		VARIACIÓN	
		LIPE	CUENTA PÚBLICA	REAL % 2021 vs 2020	2021 CTA vs LIPE
INGRESO	58,984	56,012	60,157	-5.0	7.4
GASTO	59,137	56,012	60,157	-5.2	7.4
REMANENTES APLICADOS EN EL PERIODO	320	0	76		
VARIACIÓN INGRESO-GASTO	166	0	76		

CIFRAS EN MILLONES DE PESOS

En el ejercicio 2021 se registro un incremento en los **ingresos** de 1,173 millones de pesos, respecto a lo recaudado en el ejercicio 2020.

A su vez el **Gasto** público total se incrementó en 1,020 millones de pesos, cubierto por una mayor captación de recursos federales en el ejercicio 2021 en los rubros de Participaciones Federales y Ramo 33; así como de los Ingresos Propios.

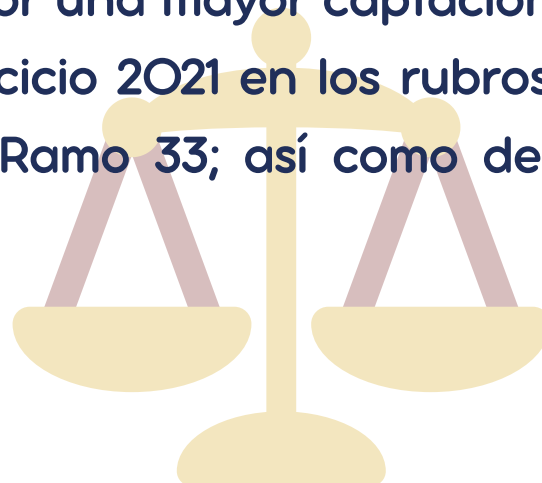

Los ingresos totales recaudados en el ejercicio fiscal ascendieron a:

**60 MIL
157 MDP**



En comparación con los 56 mil 012 millones autorizados para dicho ejercicio, representa una variación de 4 mil 145 millones de pesos, debido a un incremento en los rubros provenientes de la federación que se mencionan a continuación:

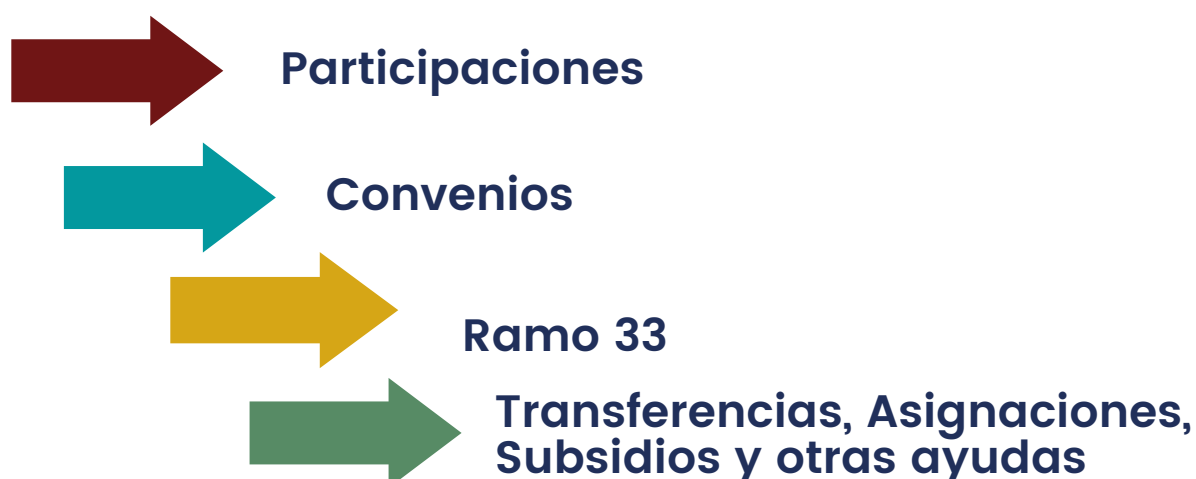

CONCEPTO	2021		VARIACIÓN ABSOLUTA
	LIPE	CUENTA PÚBLICA	
INGRESOS PROPIOS	6,525	6,826	301
PARTICIPACIONES FEDERALES	21,645	23,545	1,900
RAMO 33	20,124	20,610	487
CONVENIOS	2,028	3,019	990
TRANSFERENCIAS, ASIGNACIONES, SUBSIDIOS Y OTRAS AYUDAS	5,691	6,157	466
TOTAL	56,012	60,157	4,145

El total de los recursos devengados en el ejercicio fiscal 2021 fueron:

60 MIL
157 MDP



Considera los ingresos totales recaudados en el ejercicio fiscal 2021 y los recursos remanentes de ejercicios anteriores.

Esta cifra representa un gasto mayor en 7.4% respecto al presupuesto aprobado y -5.2% en comparación con el ejercicio 2020.

PARA ENTENDER EL EJERCICIO DE LOS RECURSOS PÚBLICOS, EL GASTO PUEDE AGRUPARSE DE DIVERSAS FORMAS, PRINCIPALMENTE BAJO LAS SIGUIENTES CLASIFICACIONES:



FUNCIONAL

¿PARA QUÉ SE GASTA ?

Organiza el gasto según la naturaleza y propósito de los bienes y servicios que son prestados a la población



ECONÓMICA

¿EN QUÉ SE GASTA ?

Detalla los egresos por tipo de gasto.



ADMINISTRATIVA

¿QUIÉN GASTA ?

Clasifica el Gobierno Estatal según su constitución en los Poderes Ejecutivo, Legislativo y Judicial, Órganos Autónomos y las transferencias a municipios.



CLASIFICACIÓN FUNCIONAL

Se divide en 4 categorías:



GOBIERNO



DESARROLLO SOCIAL



DESARROLLO ECONÓMICO



OTRAS NO CLASIFICADAS EN FUNCIONES ANTERIORES

*Se consideran las asignaciones a los municipios, deuda pública e intereses asociados a la misma.

CONCEPTO	2021	
	LIPE	CUENTA PÚBLICA
GOBIERNO	6,382	8,029
DESARROLLO SOCIAL	38,578	40,753
DESARROLLO ECONÓMICO	2,400	2,041
OTRAS NO CLASIFICADAS EN FUNCIONES ANTERIORES	8,653	9,334
TOTAL	56,012	60,157

CIFRAS EN MILLONES DE PESOS

EN PORCENTAJES

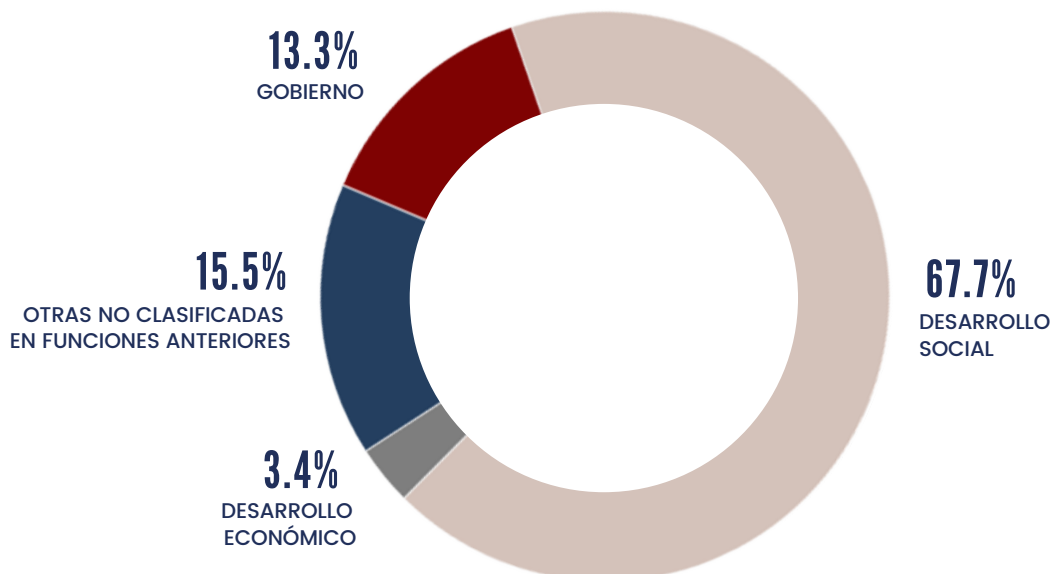



CLASIFICACIÓN ECONÓMICA

CONCEPTO	2021	
	LIPE	CUENTA PÚBLICA
GASTO CORRIENTE	42,746	45,548
GASTO DE CAPITAL	4,314	5,171
AMORTIZACIÓN DE LA DEUDA Y DISMINUCIÓN DE PASIVOS	207	215
PENSIONES Y JUBILACIONES	3,666	3,684
PARTICIPACIONES	5,079	5,534
TOTAL	56,012	60,157

CIFRAS EN MILLONES DE PESOS

ESTA CLASIFICACIÓN DETALLA LOS EGRESOS POR TIPO DE GASTO, AGRUPÁNDOLOS DE LA SIGUIENTE MANERA:

GASTO CORRIENTE

Permite al Estado proveer de servicios de salud, educación, seguridad y justicia, mediante el pago de servicios personales a la plantilla dedicada a proporcionarlos, gasto de operación y suministros.

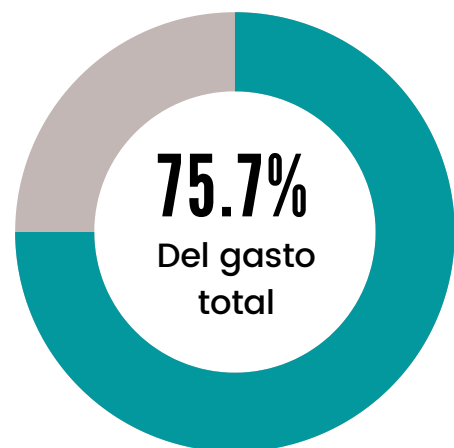

GASTO DE CAPITAL

Este rubro se refiere a las erogaciones que conforman el patrimonio público y considera gastos de inversión ejercidos por las entidades y dependencias que conforman el sistema de administración pública del estado.

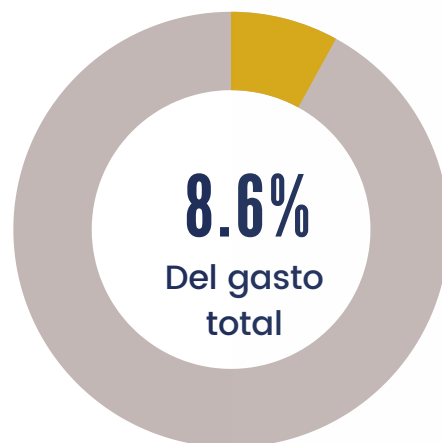

De los mil 5,171 millones de pesos ejercidos 2,621 millones de pesos corresponden a **Obra Pública** y 2,551 millones de pesos a **Otras Inversiones**, orientados principalmente a:

OBRA PÚBLICA

660 MDP VIALIDADES URBANAS

449 MDP INFRAESTRUCTURA EDUCATIVA

348 MDP INFRAESTRUCTURA CARRETERA

318 MDP INFRAESTRUCTURA HIDRÁULICA

215 MDP VIVIENDA

214 MDP INFRAESTRUCTURA HOSPITALARIA

179 MDP INFRAESTRUCTURA URBANA

156 MDP EDIFICIOS PÚBLICOS Y EQUIPAMIENTO

76 MDP INFRAESTRUCTURA DEPORTIVA

5 MDP SEGURIDAD PÚBLICA

OTRAS INVERSIONES

735 MDP DESARROLLO SUSTENTABLE - SOCIAL y BIENESTAR Y DESARROLLO

379 MDP SEGURIDAD PÚBLICA

323 MDP ECONOMÍA

253 MDP EDUCACIÓN

221 MDP AGRICULTURA Y GANADERIA - PESCA Y ACUACULTURA

248 MDP APOYO ALIMENTARIO COVID-19

120 MDP SALUD

120 MDP TURISMO

AMORTIZACIÓN DE LA DEUDA

Comprende la amortización de la deuda y disminución de pasivos.



PENSIONES Y JUBILACIONES

Destinado al pago a pensionistas y jubilados o a sus familiares.

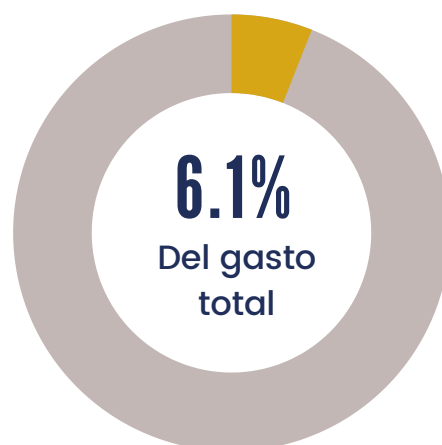

PARTICIPACIONES

Son recursos transferidos a los municipios que se derivas del Sistema Nacional de Coordinaciín Fiscal, así como de los Sistemas Estatales determinados en las leyes correspondientes .





CLASIFICACIÓN ADMINISTRATIVA

De acuerdo a esta clasificación el Gobierno Estatal está constituido por los Poderes Ejecutivo, Legislativo y Judicial, los Órganos Autónomos creados por las respectivas constituciones y muestra las transferencias de recursos a sus ayuntamientos. La estructura organizativa del Sector Público a nivel agregado y su respectivo gasto en 2021 es el siguiente:

CONCEPTO	2021
	CUENTA PÚBLICA
PODER EJECUTIVO	40,741
PODERES LEGISLATIVO Y JUDICIAL	1,211
ÓRGANOS AUTÓNOMOS	9,326
MUNICIPIOS	8,880
TOTAL	60,157

CIFRAS EN MILLONES DE PESOS

EN PORCENTAJES

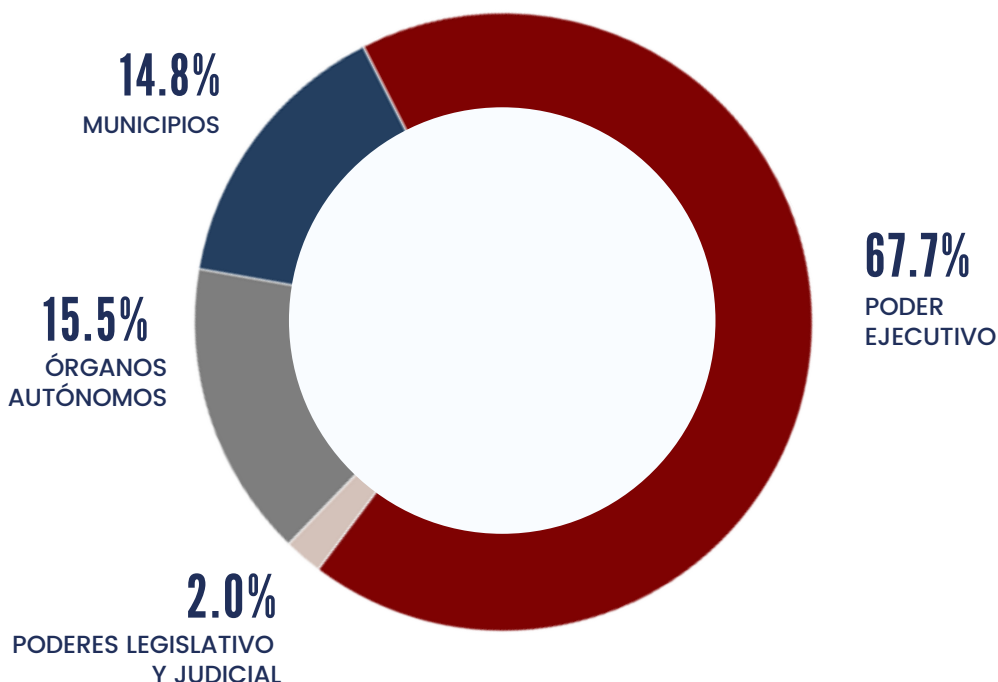

PODER EJECUTIVO

Concentra el gasto total de sus Dependencias, tales como las Secretarías de Salud, Educación, Seguridad, Finanzas, Economía, entre otras, así como sus Organismos Descentralizados.

PODERES LEGISLATIVO Y JUDICIAL

El Poder Legislativo comprende al Congreso Estatal y la Auditoría Superior del Estado; en tanto en el Poder Judicial contiene al Supremo Tribunal de Justicia del Estado.

ORGANISMOS AUTÓNOMOS

Son Entes que garantizan importantes derechos constitucionales, como el acceso a la información, los derechos humanos, así como los derechos electorales. De acuerdo con la Cuenta Pública 2021, el monto ejercido por cada uno fue:

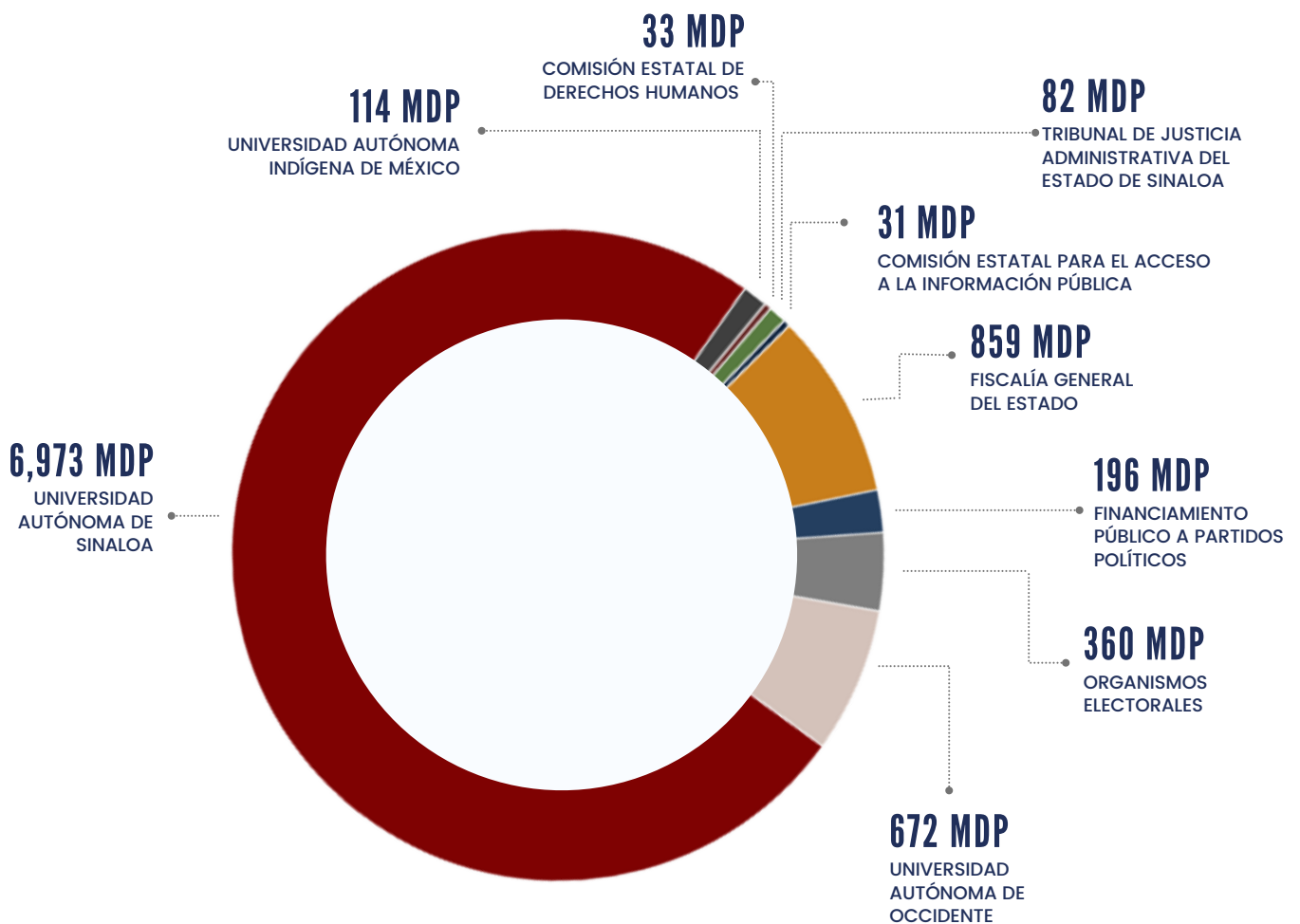

MUNICIPIOS

Por su parte, los recursos que el Ejecutivo Estatal transfiere a los municipios provienen principalmente de:



Se refieren a los recursos transferidos que no tienen un destino específico de gasto, por lo que pueden ser empleados para cualquier función de gobierno.



Las Aportaciones Federales son recursos etiquetados para fines específicos.

En el ejercicio 2021 se transfirieron a los Municipios 8,880 MDP, su distribución por Ayuntamiento es:



Al 31 de diciembre del 2021 la **Deuda Directa y Contingente** del Estado de Sinaloa presentó un saldo de 4 mil 991 millones de pesos.

CONCEPTO	2021
DEUDA DIRECTA	4,203
BANCA COMERCIAL	3,842
BANCA DE DESARROLLO	361
CONTINGENTE (AVAL EL ESTADO)	789
FIDEICOMISOS	789
TOTAL	4,991

CIFRAS EN MILLONES DE PESOS

- La Deuda Directa se integra en nueve contratos de crédito simple, compuesta con siete contratos con la banca comercial y dos con la banca de desarrollo.
- La Deuda Contingente se integra con un financiamiento celebrado por el fideicomiso que administra y opera la Autopista Benito Juárez, desde su contratación solamente se pagaba intereses, debido a que este contrato de crédito se encontraba en periodo de gracia.

SISTEMA DE ALERTAS Y CALIDAD CREDITICIA



El resultado de Sinaloa según el **Sistema de Alertas** como evaluación del nivel de endeudamiento de las Entidades Federativas, emitido por la Secretaría de Hacienda y Crédito Público para la Cuenta Pública 2021 es el siguiente:

20.0%

INDICADOR 1

Deuda Pública y Obligaciones sobre Ingresos de Libre Disposición (DyO/ILD)

2.1%

INDICADOR 2

Servicio de la Deuda y de Obligaciones sobre Ingresos de Libre Disposición (SD/ILD)

0.0%

INDICADOR 3

Obligaciones a Corto Plazo y Proveedores y Contratistas sobre Ingresos Totales (OCP/IT)

RESULTADO

Durante el Ejercicio Fiscal 2021 recibimos a tres Agencias Calificadoras, encargadas de emitir una opinión profesional sobre la **Calidad Crediticia** o riesgo del Estado de Sinaloa, donde según los estándares crediticios el resultado es:

Fitch Ratings	AA (mex)	←	Muy Alta Calidad Crediticia
Moody's Investors Service	A2.mx	←	Alta Calidad Crediticia
Standard & Poor's (S&P Global)	mxA	←	Alta Calidad Crediticia