



DIFSinaloa

www.difsinaloa.gob.mx



SEXTO INFORME DE TRABAJO 2011-2016



SEXTO INFORME DE TRABAJO 2011-2016



La experiencia de dirigir una institución tan noble como el Sistema para el Desarrollo Integral de la Familia ha dejado una huella imborrable en mi vida, al recordar el día en el que mi esposo confió en mí para estar al frente del DIF Sinaloa; desde el momento de tomar protesta asumí el compromiso, responsabilidad y entrega que debía poner a cada una de las acciones.

Amo a Sinaloa, sus colores, sus paisajes, su gente, esa que con toda entereza da lo mejor de sí, familias enteras de las que siempre recibí amor y cariño sincero y a quienes me entregué de corazón a corazón. Para mí fue un gran honor dedicar horas de trabajo en la construcción de una de las contribuciones más importantes de mi vida, el bienestar de los sectores más vulnerables.

Atentamente

Alma Sofía Carlón de López
Presidenta del Sistema DIF Sinaloa

DIRECTORIO

- Sra. Alma Sofía Carlón de López
Presidenta del Sistema DIF Sinaloa
- Lic. Jorge Miller Benítez
Director General
 - Lic. Guadalupe Carlón Riveros
Coordinadora del Voluntariado
 - Lic. Iván Gastélum Serrano
Coordinador de Comunicación Social
 - Lic. Martha Yanagui Arredondo
Jefe de la Unidad de Contraloría Interna
 - Lic. Humberto García Tejeda
Coordinador Técnico
- Lic. Jorge Atrip Karam
Director de Administración y Finanzas
- Lic. Alba Luz Martínez León
Directora de Atención al Adulto Mayor e Integración Social
- Lic. Claudia Josefina Gámez Verduzco
Procuradora de Protección de Niñas, Niños y Adolescentes
- Lic. Alfonso Zebada Bio
Director de Desarrollo Comunitario
- Lic. Martha Silvia García Félix
Directora de Asistencia Alimentaria y Social
- Dr. Roberto Iván Avendaño Gálvez
Director de Rehabilitación y Medicina Social
- Lic. Rigoberto Arriaga Ramos
Director de Planeación

ÍNDICE

- Acciones del Sistema DIF Sinaloa: 2011-2016..... pag 10
- Grandes Logros.....pag.14
 - Índice de Desempeño.....pag. 14
 - Ley General de los Derechos de Niñas, Niños y Adolescentes.....pag.16
 - Pacto Mundial de la ONU.....pag.18
 - Sistema de Gestión de Calidad.....pag.20
 - Procuraduría de Protección de Niñas, Niños y Adolescentes y Casa Cuna “Alma de Niño”.....pag.24
 - Albergue “El Refugio”.....pag.26
 - Distintivo “México Sin Trabajo Infantil” (MEXSTI).....pag.28
 - Programa de Valores.....pag.30
 - Red Estatal de Rehabilitación.....pag.34
 - Distintivo “Gilberto Rincón Gallardo”.....pag.36
 - CRRRI Los Mochis.....pag.38
 - Desayunos Escolares, Despesnas y Orientación Alimentaria..... pag.40
 - Asilos-Centro Diurno.....pag.44
 - Coros Infantiles Comunitarios.....pag.46
 - Huertos Orgánicos y Granjas Integrales..... pag.48
 - Voluntariado..... pag.50
- Colaboradores del Sistema DIF Sinaloa.....pag.54

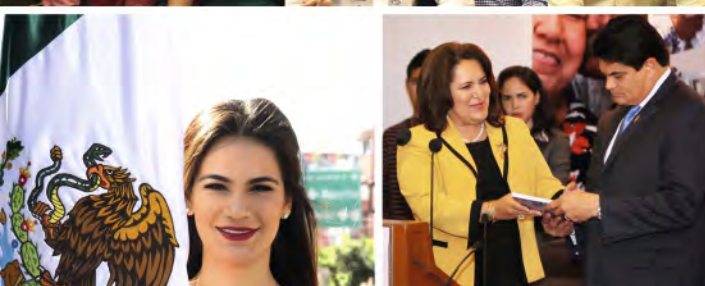

ACCIONES DEL SISTEMA DIF SINALOA 2011-2016

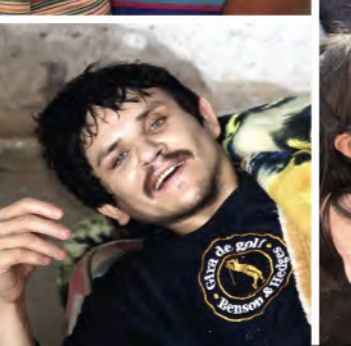
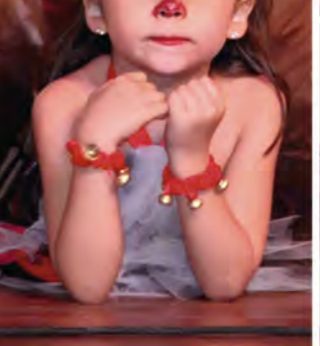
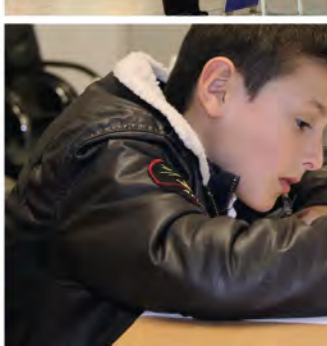

Uno de los compromisos más loables de la administración encabezada por el Lic. Mario López Valdez, Gobernador Constitucional del Estado de Sinaloa, fue impulsar la obra humana, donde el Sistema para el Desarrollo Integral de la Familia tuvo un papel muy importante, trabajar desde las bases, con las familias, quienes en todo momento contaron con el respaldo de la Sra. Alma Sofía Carlón de López, Presidenta del Sistema DIF Sinaloa, quien asumió la responsabilidad de mejo-

rar, reforzar y crear nuevos mecanismos de operación en la institución.

6 años han pasado y el Sistema DIF Sinaloa impulsó políticas de asistencia social para el desarrollo integral de las familias y comunidades, con el propósito de combatir las causas y efectos de vulnerabilidad, en coordinación con los Sistemas DIF Nacional y municipales e instituciones públicas y privadas en el Estado de Sinaloa.

SEXTO
INFORME
DE TRABAJO
2011-2016





GRANDES LOGROS

El esfuerzo y el trabajo de equipo llevaron al Sistema DIF Sinaloa a la consolidación de grandes logros que dan certidumbre a los sinaloenses.

ÍNDICE DE DESEMPEÑO

El Índice de Desempeño es un parámetro para medir las acciones de los Sistemas Estatales DIF, la interpretación del mismo corresponde exclusivamente al Sistema Nacional DIF. Cabe mencionar que a lo largo de la presente administración el DIF Sinaloa de estar en el lugar 23 en el año 2010, avanzó a la primera posición en el 2015.



DIF Sinaloa Primer Lugar Nacional avanzando 22 posiciones respecto al año 2010 de acuerdo al Índice de Desempeño del DIF Nacional por los Programas de Alimentación y Desarrollo Comunitario.



LEY GENERAL DE LOS DERECHOS DE NIÑAS, NIÑOS Y ADOLESCENTES

La Ley General de los Derechos de Niñas, Niños y Adolescentes (LGDNNA) proviene de una iniciativa presentada por el Ejecutivo Federal en septiembre del 2014.

Esta nueva ley implica un cambio de paradigma en la concepción de niñas, niños y adolescentes, que los reconoce como sujetos de derecho, y que se expresa a través de un nuevo tipo de institucionalidad, así como de novedosos mecanismos de cumplimiento y exigibilidad de sus derechos.

Esta ley crea el Sistema Nacional y Estatales de Protección Integral de los Derechos de Niñas, Niños y Adolescentes, encargado de establecer políticas, servicios y acciones de protección de los derechos de niñas, niños y adolescentes.



DIF Sinaloa en coordinación con el Gobierno del Estado impulsó la Ley de los Derechos de Niñas, Niños y Adolescentes del Estado de Sinaloa, publicada el 14 de octubre del 2015.

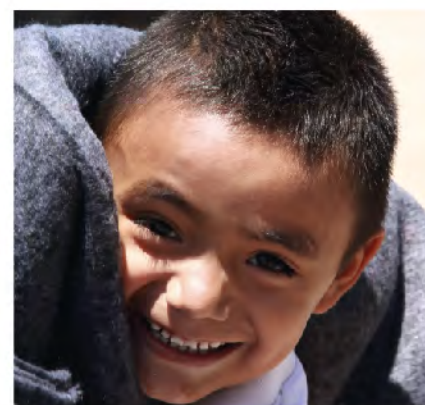
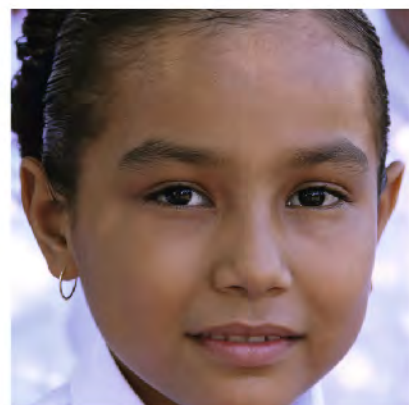



APOYAMOS EL PACTO MUNDIAL

PACTO MUNDIAL DE LA ONU

El Pacto Mundial de las Naciones Unidas (U.N. Global Compact) es un llamado a las empresas y organizaciones en el mundo para que de forma voluntaria alinien sus operaciones y estrategias con 10 principios universalmente aceptados en áreas de enfoque como son los derechos humanos y laborales, la protección ambiental y la anti-corrupción, y que además tomen acción en apoyo a los objetivos de la ONU incluyendo los Objetivos del Desarrollo Sostenible.

Lanzado en el año 2000, es la iniciativa más grande en responsabilidad corporativa en el mundo con más de 12,000 firmantes en más de 150 países y redes locales en más de 90 países.

DIF Sinaloa se adhirió al Pacto Mundial de la ONU, siendo el 1ro de los Sistemas Estatales DIF en hacerlo y la número 21 de las instituciones públicas en México.



SISTEMA DE GESTIÓN DE CALIDAD



La Norma ISO 9001 es una metodología de trabajo orientada a gestionar la calidad de los productos y servicios con un estándar de calidad mundial.

En octubre de 2016 el SEDIF se recertificó en la norma ISO 9001:2008 y se pondrá en marcha el Plan de Transición para buscar la certificación de la Norma ISO 9001:2015. Desde el 2010 se implementa un Sistema de Gestión de Calidad lo que brinda una estructura documental a través de procedimientos en las distintas áreas de trabajo, los cuales permiten realizarlo de manera ordenada, controlada y orientada a la mejora continua.

DIF Sinaloa logró la Re-Certificación del Sistema de Gestión de Calidad ISO 9001:2008, en los años 2013 y 2016.





SEXTO
INFORME
DE TRABAJO
2011-2016



PROCURADURÍA DE PROTECCIÓN DE NIÑAS, NIÑOS Y ADOLESCENTES Y CASA CUNA “ALMA DE NIÑO”

Con más de 25 años de servicio la infraestructura de la Procuraduría de Protección de Niñas, Niños y Adolescentes y la Casa Cuna del Sistema DIF Sinaloa habían superado su capacidad, atendiendo en esta última a casi el doble de menores contemplados en su inicio.

La nueva infraestructura cuenta con espacios para convivencia familiar, esparcimiento, oficinas administrativas, dormitorios, cuñeros, comedor, áreas de psicología, pediatría, ludoteca, huerto orgánico, cámara de estimulación multisensorial, enfermería y educación preescolar.

INAUGURACIÓN DE LA PROCURADURÍA DE PROTECCIÓN DE NIÑAS, NIÑOS Y ADOLESCENTES Y CASA CUNA “ALMA DE NIÑO”



DIF Sinaloa inauguró la Procuraduría de Protección de Niñas, Niños y Adolescentes y la Casa Cuna “Alma de Niño”, con una inversión de más de 50 millones de pesos.



ALBERGUE “EL REFUGIO”

Con el objetivo de proteger y cuidar en forma integral a las niñas, niños y adolescentes de entre 8 y 17 años de edad vulnerables y/o víctimas de maltrato, omisión de cuidado y abandono que se encuentran bajo custodia durante el tiempo que sea necesario para su reintegración al núcleo familiar o extenso o bien hasta no resolver su situación jurídico-familiar se creó el Albergue “El Refugio”, donde se otorga asistencia social, médica y psicológica.



DIF Sinaloa creó el Albergue “El Refugio” en 2015, espacio donde se brinda atención a niñas, niños y adolescentes de entre 8 y 17 años de edad en estado de vulnerabilidad.

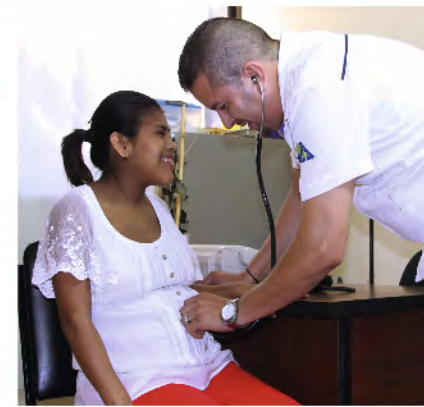



DISTINTIVO “MÉXICO SIN TRABAJO INFANTIL” (MEXSTI)

El 15 de junio de 2016 DIF Sinaloa recibió el Distintivo “México Sin Trabajo Infantil” (MEXSTI) en la Ciudad de México por parte de la Secretaría del Trabajo y Previsión Social (STPS). El Sistema DIF Sinaloa a través del Programa de Atención a Niñas, Niños y Adolescentes en Situación de Riesgo (PANNASIR) de la Procuraduría de Protección a Niñas, Niños y Adolescentes en el Estado se hizo acreedor a dicho distintivo; el cual se otorgó por cumplir con los componentes solicitados por la STPS, sobre el trabajo realizado en la prevención y atención del trabajo infantil urbano marginal en espacios abiertos.



DIF Sinaloa recibió el Distintivo “México Sin Trabajo Infantil” (MEXSTI) por la labor realizada en la prevención y atención del trabajo infantil urbano marginal en espacios abiertos.

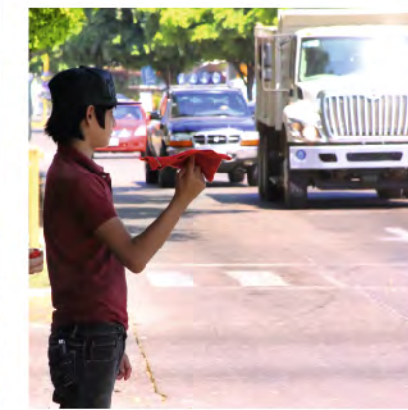

PROGRAMA DE VALORES

Se promueven los valores relacionados con las personas, la familia y la sociedad, impartiendo pláticas y conferencias que se extienden a los 18 municipios, por medio de los enlaces de Desarrollo Comunitario e instituciones públicas y privadas. Al inicio de cada mes se lleva a cabo la presentación del valor a promover, misma que es replicada en todo el Estado de Sinaloa donde se han beneficiado más de 12 mil personas en cerca de 350 comunidades.



DIF Sinaloa logró impactar a más de 12 mil personas en cerca de 350 comunidades con el Programa de Valores.



SEXTO
INFORME
DE TRABAJO
2011-2016





RED ESTATAL DE REHABILITACIÓN

Se cuenta con la Red Estatal de Rehabilitación conformada por 60 centros y unidades de rehabilitación: Un Centro de Rehabilitación y Educación Especial (CREE) en Culiacán, un Centro Regional de Rehabilitación Integral (CRRRI) en Los Mochis y otro en Mazatlán, 54 Unidades Básicas de Rehabilitación (UBR) distribuidas en todo el Estado y 3 Centros de Rehabilitación Integral Municipal (CRIM) en Navolato, Elota y Rosario; donde se han invertido más de 150 millones de pesos en equipamiento e infraestructura.

Además, se triplicó la atención anual del Centro de Rehabilitación y Educación Especial CREE Culiacán respecto al 2010, de alrededor de 80 mil atenciones a más de 250 mil.



DIF Sinaloa invirtió más de 150 millones de pesos en la consolidación de la Red Estatal de Rehabilitación.



DISTINTIVO “GILBERTO RINCÓN GALLARDO”

En congruencia con las políticas incluyentes en el sector laboral se obtuvo la revalidación del Distintivo “Gilberto Rincón Gallardo”, por integrar al área laboral a cerca de 1000 personas con discapacidad. Este es un reconocimiento de carácter nacional otorgado por la Secretaría del Trabajo y Previsión Social (STyPS) a aquellas empresas/instituciones que disponen en su planta laboral a personas en situación de vulnerabilidad (discapacidad, adultos mayores y VIH). El trabajo realizado por parte del Sistema DIF en el área de inclusión laboral le permitió mantener por 3 años más el reconocimiento nacional.

Sinaloa es el Estado con mayor número de distintivos otorgados a empresas incluyentes durante los últimos 10 años a nivel nacional. (Más de 200 empresas en los ramos: servicios, turismo, alimentos y construcción).

La Red de Vinculación Laboral cuenta con representación en los 18 municipios, promoviendo políticas de inclusión e igualdad laboral en todo el territorio sinaloense. La STyPS encabeza esta red, siendo DIF Sinaloa a través del Área de Evaluación de Aptitudes para Personas con Discapacidad mediante la herramienta “VALPAR”, su colaborador de primer orden, a través de la cual se ha logrado integrar al área laboral a cerca de 1000 personas con discapacidad en más de 200 empresas.



DIF Sinaloa fue reconocido a nivel nacional con el distintivo “Gilberto Rincón Gallardo”, por integrar al área laboral a cerca de 1000 personas con discapacidad en más de 200 empresas.

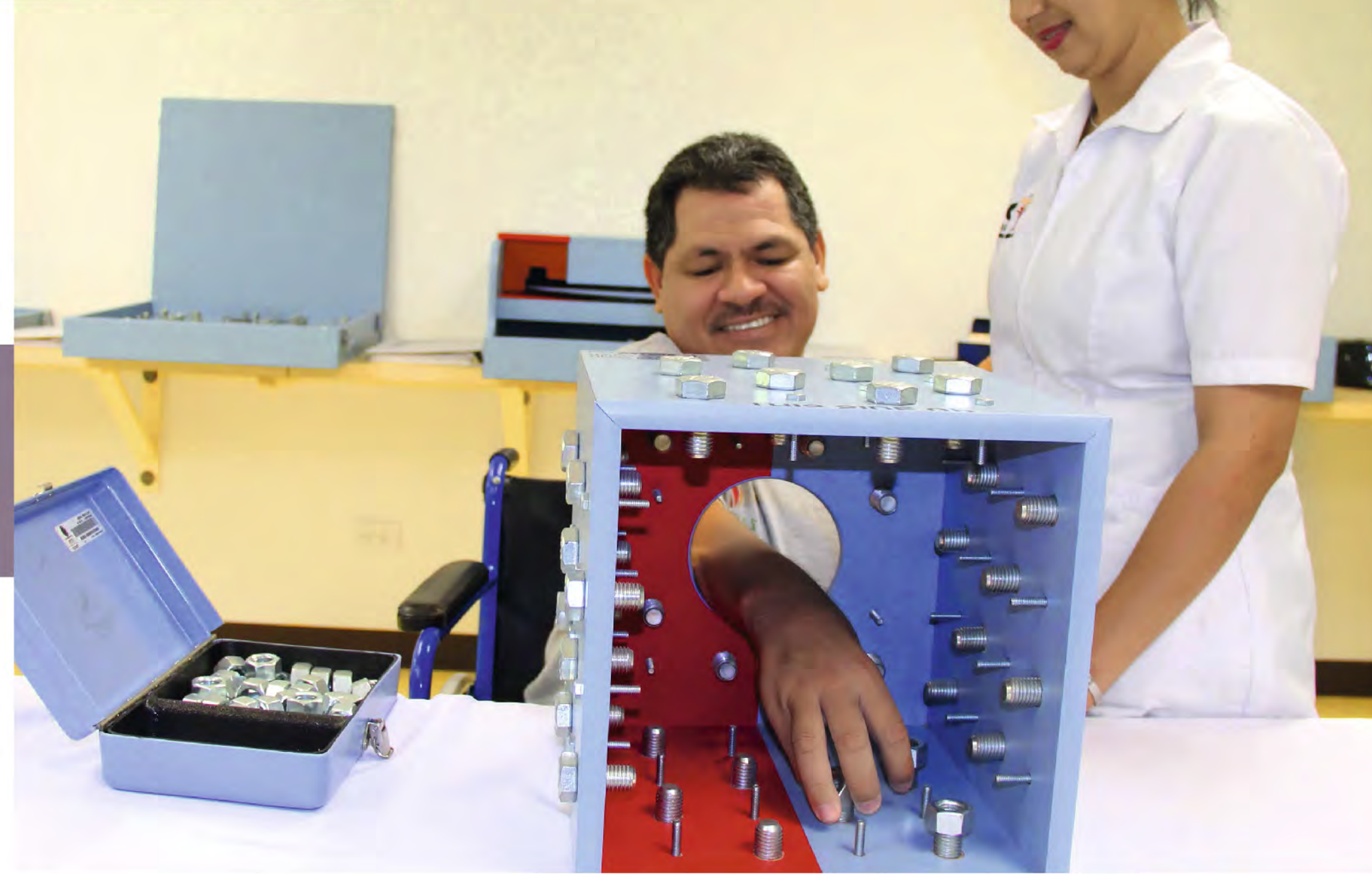

CRRRI LOS MOCHIS

En marzo de 2015 se inauguró con una inversión aproximada de 30 millones de pesos el moderno edificio que alberga las instalaciones del CRRRI Los Mochis.

Con el nuevo centro incrementó entre un 30 y 50% la cifra de consultas especializadas y sesiones de terapia anuales respectivamente.

Con el CRRRI Los Mochis se beneficia anualmente a 1000 usuarios de nuevo ingreso de Ahome, Guasave, Choix, El Fuerte y Sinaloa, con discapacidad temporal o permanente, secundaria a lesiones congénitas, neurodegenerativas, y/o traumáticas.



DIF Sinaloa inauguró el Centro Regional de Rehabilitación Integral CRRRI Los Mochis en 2015, con una inversión aproximada de 30 millones de pesos, en beneficio de los municipios de la zona norte de Sinaloa.



DESAYUNOS ESCOLARES, DESPENSAS Y ORIENTACIÓN ALIMENTARIA

Con la finalidad de contribuir a la alimentación de calidad de las familias sinaloenses, se entregaron más de 115 millones de Desayunos Escolares fríos y calientes, a un número superior de 100 mil niñas y niños. Alcanzamos también la cifra de 3 millones de despensas entregadas, a familias sinaloenses.

Además, se promovió la Orientación Alimentaria mediante acciones formativas y participativas, buscando beneficiar a 279 mil personas pertenecientes a 3,500 comunidades.



DIF Sinaloa, entregó más de 115 millones de Desayunos Escolares a un número superior de 100 mil niñas y niños. Alcanzamos también la cifra de 3 millones de despensas entregadas, a familias sinaloenses.





SEXTO
INFORME
DE TRABAJO
2011-2016



ASILOS-CENTRO DIURNO

Se benefició a más de 500 adultos mayores de 60 años en la Casa Hogar del Anciano “San José” en Culiacán y el Asilo de Ancianos “Santa Rosa” en Los Mochis. En los cuales se realizaron importantes proyectos de infraestructura, Gimnasio Polivalente y Área de Fisioterapia, respectivamente; donde se mejora su calidad de vida mediante terapia física y rehabilitación.

Y en el Centro de Atención Diurno para Ancianos en Culiacán, se ofrece terapia ocupacional, alimentos y servicios médicos a adultos mayores de 65 años que requieren de cuidado durante la jornada laboral de sus familiares, donde benefició a cerca de 200 personas.



DIF Sinaloa benefició a cerca de 700 adultos mayores a través de la Casa Hogar del Anciano “San José”, Asilo de Ancianos “Santa Rosa” y Centro de Atención Diurno para Ancianos.

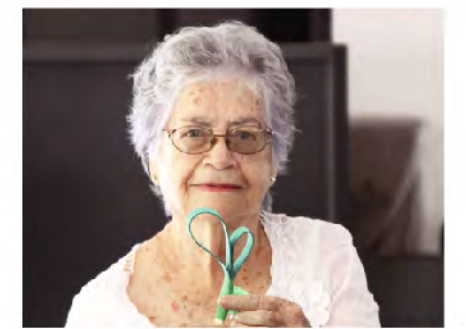

COROS INFANTILES COMUNITARIOS

El Sistema DIF Sinaloa formó 20 Coros Infantiles Comunitarios, donde además de enseñarles técnicas de canto, se les inculcan valores a más de 500 niñas y niños



DIF Sinaloa formó 20 Coros Infantiles Comunitarios, donde además de enseñarles técnicas de canto, se les inculcan valores a más de 500 niñas y niños.





HUERTOS ORGÁNICOS Y GRANJAS INTEGRALES

Con el desarrollo de 12 Huertos Orgánicos y Granjas Integrales se impulsan las condiciones adecuadas para la obtención de productos agropecuarios con el método “biointensivo” y “permacultura”, además de fomentar la integración familiar y comunitaria en beneficio de más de 1,500 personas.



DIF Sinaloa creó los Huertos Orgánicos y Granjas Integrales a través del método “biointensivo” y “permacultura” beneficiando a más de 1500 sinaloenses.



VOLUNTARIADO

El Voluntariado Estatal para la Asistencia Social tiene como objetivo fortalecer los programas asistenciales dirigidos a la red de servicios instalados por el Sistema DIF Sinaloa. Promueve la participación activa de la sociedad civil y empresarial en atención a las familias vulnerables a través de eventos recaudatorios y el acopio continuo de apoyos diversos; además fomenta la solidaridad y convivencia con la población atendida por la institución.



SEXTO
INFORME
DE TRABAJO
2011-2016





COLABORADORES DEL SISTEMA DIF SINALOA

El Sistema DIF Sinaloa concluye una etapa, donde quienes integran esta gran familia entregaron lo mejor de si en cada una de sus acciones.

En estos 6 años se escribió una historia, donde 2,190 días permitieron conocer hasta el rincón más alejado de Sinaloa, siendo una institución reconocida como gestora de asistencia social, y que hace de esta una herramienta de inclusión, mediante el desarrollo de programas de apoyo y atención contribuyendo a la formación de familias felices.





