

UNIVERSIDAD DE OCCIDENTE
Estado de Actividades
Del 01/01/2016 al 31/12/2016
Cifras en Pesos

	2016	2015
INGRESOS Y OTROS BENEFICIOS		
Ingresos de Gestión	115,908,770.30	223,483,230.93
Impuestos	0.00	0.00
Cuotas y Aportaciones de Seguridad Social	0.00	0.00
Contribuciones de Mejoras	0.00	0.00
Derechos	0.00	0.00
Productos de Tipo Corriente	0.00	0.00
Aprovechamientos de Tipo Corriente	0.00	0.00
Ingresos por Venta de Bienes y Servicios	115,908,770.30	223,483,230.93
Ingresos no comprendidos en las Fracciones de la ley de Ingresos	0.00	0.00
Participaciones, Aportaciones, Transferencias, Asignaciones,	462,191,734.50	939,850,019.13
Participaciones y Aportaciones	0.00	0.00
Transferencias, Asignaciones, Subsidios y Otras Ayudas	462,191,734.50	939,850,019.13
Otros Ingresos y Beneficios	18,782,247.92	18,189,282.97
Ingresos Financieros	929,899.25	2,749,842.43
Incremento por Variación de Inventarios	0.00	0.00
Disminución del Exceso de Estimaciones por Pérdida o Deterioro u	0.00	0.00
Disminución del Exceso de Provisiones	0.00	0.00
Otros Ingresos y Beneficios Varios	17,852,348.67	15,439,440.54
Total de Ingresos Y Otros Beneficios	596,882,752.72	1,181,522,533.03
GASTOS Y OTRAS PÉRDIDAS		
Gastos de Funcionamiento	572,852,721.91	1,041,633,198.88
Servicios Personales	471,809,263.08	847,444,283.65
Materiales y Suministros	21,290,303.54	39,174,127.46
Servicios Generales	79,753,155.29	155,019,787.77
Transferencias, Asignaciones, Subsidios y Otras Ayudas	2,023,023.52	73,197,709.58
Transferencias Internas y Asignaciones al Sector Público	0.00	69,864,891.00
Transferencias al resto del Sector Público	0.00	0.00
Subsidios y Subvenciones	0.00	0.00
Ayudas Sociales	2,023,023.52	3,332,818.58
Pensiones y Jubilaciones	0.00	0.00
Transferencias a Fideicomisos, Mandatos y Contratos Análogos	0.00	0.00
Transferencias a la Seguridad Social	0.00	0.00

UNIVERSIDAD DE OCCIDENTE
Estado de Actividades
Del 01/01/2016 al 31/12/2016
Cifras en Pesos

	2016	2015
GASTOS Y OTRAS PÉRDIDAS		
Donativo	0.00	0.00
Transferencias al Exterior	0.00	0.00
Participaciones y Aportaciones	0.00	0.00
Participaciones	0.00	0.00
Aportaciones	0.00	0.00
Convenios	0.00	0.00
Intereses, Comisiones y Otros Gastos de la Deuda Pública	0.00	0.00
Intereses de la Deuda Pública	0.00	0.00
Comisiones de la Deuda Pública	0.00	0.00
Gastos de la deuda pública	0.00	0.00
Costo por Coberturas	0.00	0.00
Apoyos Financieros	0.00	0.00
Otros Gastos y Pérdidas Extraordinarias	33,840,803.24	46,885,735.77
Estimaciones, Depreciaciones, Deterioros, Obsolescencias y Provisiones	26,071,055.61	46,835,023.76
Disminución de Inventarios	0.00	0.00
Aumento por Insuficiencia de Estimaciones por Pérdida o Deterioro u	0.00	0.00
Aumento por Insuficiencia de Provisiones	0.00	0.00
Otro Gastos	7,769,747.63	50,712.01
Total de Gastos Y Otras Pérdidas	608,716,548.67	1,161,721,644.23
Resultado del Ejercicio (Ahorro/Desahorro)	-\$ 11,833,795.95	\$ 19,800,888.80

!No se incluyen: Utilidades e Intereses. Por regla de presentación se revelan como Ingresos Financieros.

Bajo protesta de decir verdad declaramos que los Estados Financieros y sus Notas son razonablemente correctos y responsabilidad del emisor.

MARIO RAMON AHUMADA ASTORGA
 VICERRECTOR DE ADMINISTRACION Y FINANZAS

RICARDO CASTELLANO BON
 DIRECTOR DE FINANZAS

CONCEPTO	Año		CONCEPTO	Año	
	2016	2015		2016	2015
ACTIVO			PASIVO		
Activo Circulante			Activo Circulante		
Efectivo y Equivalentes	32,145,291	49,856,453	Cuentas por Pagar a Corto Plazo	14,151,361	29,898,514
Derechos a Recibir Efectivo o Equivalentes	9,067,042	117,616	Documentos por Pagar a Corto Plazo	0	0
Derechos a Recibir Bienes o Servicios	0	0	Porción a Corto Plazo de la Deuda Pública a Largo Plazo	0	0
Inventarios	0	0	Títulos y Valores a Corto Plazo	0	0
Almacenes	0	0	Pasivos Diferidos a Corto Plazo	0	0
Estimación por Pérdida o Deterioro de Activos Circulantes	0	0	Fondos y Bienes de Terceros en Garantía y/o Administración a Corto Plazo	0	0
Difos Activos Circulantes	0	0	Provisiones a Corto Plazo	0	0
Total de Activos Circulantes	41,212,333	49,974,069	Difos Pasivos a Corto Plazo	0	0
Activo No Circulante			Total de Pasivos Circulantes	14,151,361	29,898,514
Inversiones Financieras a Largo Plazo	0	0	Pasivo No Circulante		
Derechos a Recibir Efectivo o Equivalentes a Largo Plazo	0	0	Cuentas por Pagar a Largo Plazo	0	0
Bienes Inmuebles, Infraestructura y Construcciones en Proceso	488,991,751	488,991,751	Documentos por Pagar a Largo Plazo	0	0
Bienes Muebles	217,256,255	214,915,965	Deuda Pública a Largo Plazo	0	0
Activos Intangibles	1,252,619	1,103,878	Pasivos Diferidos a Largo Plazo	0	0
Depreciación, Deterioro y Amortización Acumulada de Bienes	-313,909,502	-291,289,289	Fondos y Bienes de Terceros en Garantía y/o Administración a Largo Plazo	0	0
Activos Diferidos	2,729,539	2,451,795	Provisiones a Largo Plazo	0	0
Estimación por Pérdida o Deterioro de Activos no Circulantes	0	0	Total de Pasivos No Circulantes	0	0
Difos Activos no Circulantes	0	0	Total del Pasivo	14,151,361	29,898,514
Total de Activos No Circulantes	396,320,662	416,184,099	HACIENDA PÚBLICA/PATRIMONIO		
Total del Activo	437,532,995	465,169,168	Hacienda Pública/Patrimonio Contribuido	35,965,913	35,726,584
			Aportaciones	0	0
			Donaciones de Capital	35,965,913	35,726,584
			Actualización de la Hacienda Pública / Patrimonio	0	0
			Hacienda Pública/Patrimonio Generado	387,415,720	399,543,071
			Resultados del Ejercicio (Ahorro / Desahorro)	-11,833,796	-872,771
			Resultados de Ejercicios Anteriores	399,249,516	400,215,841
			Revalúos	0	0
			Reservas	0	0
			Rectificaciones de Resultados de Ejercicios Anteriores	0	0
			Exceso o Insuficiencia en la Actualización de la Hacienda Pública/Patrimonio	0	0
			Resultado por Posición Monetaria	0	0
			Resultado por Tenencia de Activos no Monetarios	0	0
			Total Hacienda Pública/Patrimonio	423,381,633	435,289,655
			Total del Pasivo y Hacienda Pública / Patrimonio	437,532,995	465,169,168

Bajo protesta de decir verdad declaramos que los Estados Financieros y sus Notas son razonablemente correctos y responsabilidad del emisor.

 Luc Mario Ramon Ahumada Astorga
 Vicerrector de Administración y Finanzas

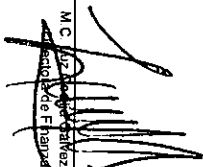
 M.C. Luz María Rodríguez González
 Secretario de Finanzas

	Origen	Aplicación
ACTIVO		
Activo Circulante	39,351,375.16	11,716,201.51
Efectivo y Equivalentes	16,711,161.92	8,949,425.69
Derechos a Recibir Efectivo o Equivalentes	16,711,161.92	0.00
Derechos a Recibir Bienes o Servicios	0.00	8,949,425.69
Inventarios	0.00	0.00
Airracenes	0.00	0.00
Estimación por Pérdidas o Detenoro de Activos Circulantes	0.00	0.00
Otros Activos Circulantes	0.00	0.00
Activo No Circulante	22,640,213.18	2,765,775.82
Inversiones Financieras a Largo Plazo	0.00	0.00
Derechos a Recibir Efectivo o Equivalentes a Largo Plazo	0.00	0.00
Bienes Inmuebles, Infraestructura y Construcciones en Proceso	0.00	0.00
Bienes Muebles	0.00	0.00
Activos Intangibles	0.00	2,340,289.95
Depreciación, Deterioro y Amortización Acumulada de Bienes e Intangibles	0.00	148,741.35
Activos Diferidos	22,640,213.18	0.00
Estimación por Pérdidas o Detenoro de Activos no Circulantes	0.00	277,744.52
Otros Activos no Circulantes	0.00	0.00
PASIVO		
Pasivo Circulante	0.00	15,747,152.31
Cuentas por Pagar a Corto Plazo	0.00	15,747,152.31
Documentos por Pagar a Corto Plazo	0.00	15,747,152.31
Porción a Corto Plazo de la Deuda Pública a Largo Plazo	0.00	0.00
Títulos y Valores a Corto Plazo	0.00	0.00
Pasivos Diferidos a Corto Plazo	0.00	0.00
Fondos y Bienes de Terceros en Garantía y/o Administración Corto Plazo	0.00	0.00
Provisiones a Corto Plazo	0.00	0.00
Otros Pasivos a Corto Plazo	0.00	0.00

	Origen	Aplicación
PASIVO		
Pasivo No Circulante		
Cuentas por Pagar a Largo Plazo	0.00	0.00
Documentos por Pagar a Largo Plazo	0.00	0.00
Deuda Pública a Largo Plazo	0.00	0.00
Pasivos Diferidos a Largo Plazo	0.00	0.00
Fondos y Bienes de Terceros en Garantía y/o Administración a Largo Plazo	0.00	0.00
Provisiones a Largo Plazo	0.00	0.00
HACIENDA PÚBLICA/ PATRIMONIO		
Hacienda Pública/Patrimonio contribuido	239,329.41	12,127,350.89
Aportaciones	0.00	0.00
Donación de Capital	0.00	0.00
Actualización de la Hacienda Pública/Patrimonio	239,329.41	0.00
Patrimonio Generado		
Resultados del Ejercicio: (Ahorro/ Desahorro)	0.00	12,127,350.89
Resultados de Ejercicios Anteriores	0.00	11,161,025.37
Revalúos	0.00	986,325.32
Reservas	0.00	0.00
Rectificaciones de Resultados de Ejercicios Anteriores	0.00	0.00
Exceso e Insuficiencia en la Actualización de la Hacienda Pública/Patrimonio		
Resultado por Posición Monetaria	0.00	0.00
Resultado por Tenencia de Activos no Monetarios	0.00	0.00

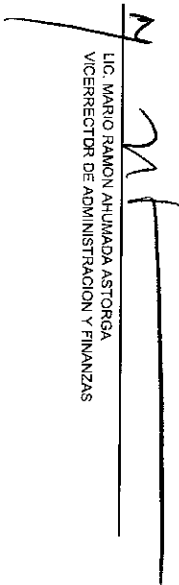
 LIC. MARIO RAMON AHUMADA ASTORCA
 VICERRECTOR DE ADMINISTRACIÓN Y FINANZAS



 M.C. LUZ GENY ÁLVAREZ BDN
 DIRECTORA DE FINANZAS

Bajo protesta de decir verdad declaramos que los Estados Financieros y sus Notas son razonablemente correctas y responsabilidad del emisor

UNIVERSIDAD DE OCCIDENTE
Estado Analítico del Activo
Del 01/01/2016 al 31/12/2016
Cifras en Pesos

Concepto	Saldo Inicial 1	Cargos del Periodo 2	Abonos del Periodo 3	Saldo Final 4 (1+2-3)	Variación del Periodo (4-1)
1 ACTIVO	\$ 465,168,163.39	\$ 6,959,656,964.80	\$ 6,987,292,138.39	\$ 437,532,994.80	-\$ 27,635,173.59
1.1 Activo Circulante	\$ 49,974,068.97	\$ 6,632,356,535.32	\$ 6,540,118,371.55	\$ 41,212,332.74	-\$ 7,761,736.23
1.1.1 Efectivo y Equivalentes	\$ 49,856,452.70	\$ 6,612,319,152.33	\$ 6,629,020,314.25	\$ 32,145,290.78	-\$ 16,711,161.92
1.1.2 Derechos a Recibir Efectivo o Equivalentes	\$ 117,616.27	\$ 20,037,482.99	\$ 11,098,057.30	\$ 9,067,041.96	\$ 8,949,425.69
1.1.3 Derechos a Recibir Bienes o Servicios	\$ 0.00	\$ 0.00	\$ 0.00	\$ 0.00	\$ 0.00
1.1.4 Inventarios	\$ 0.00	\$ 0.00	\$ 0.00	\$ 0.00	\$ 0.00
1.1.5 Almacenes	\$ 0.00	\$ 0.00	\$ 0.00	\$ 0.00	\$ 0.00
1.1.6 Estimación por Pérdidas o Deterioro de Activos	\$ 0.00	\$ 0.00	\$ 0.00	\$ 0.00	\$ 0.00
1.1.9 Otros Activos Circulantes	\$ 0.00	\$ 0.00	\$ 0.00	\$ 0.00	\$ 0.00
1.2 Activo No Circulante	\$ 416,194,099.42	\$ 327,300,329.48	\$ 347,173,766.84	\$ 396,320,662.06	-\$ 19,873,437.36
1.2.1 Inversiones Financieras a Largo Plazo	\$ 0.00	\$ 0.00	\$ 0.00	\$ 0.00	\$ 0.00
1.2.2 Derechos a Recibir Efectivo o Equivalentes a Largo Plazo	\$ 0.00	\$ 0.00	\$ 0.00	\$ 0.00	\$ 0.00
1.2.3 Bienes Inmuebles, Infraestructura y Construcciones	\$ 488,991,750.60	\$ 94,809,868.06	\$ 94,809,868.06	\$ 488,991,750.60	\$ 0.00
1.2.4 Bienes Muebles	\$ 214,915,964.83	\$ 224,779,028.53	\$ 222,438,739.58	\$ 217,256,254.78	\$ 2,340,289.95
1.2.5 Activos Intangibles	\$ 1,103,878.09	\$ 148,741.35	\$ 0.00	\$ 1,252,619.44	\$ 148,741.35
1.2.6 Depreciación, Deterioro y Amortización Acumulada	-\$ 291,269,288.78	\$ 7,281,946.02	\$ 29,922,159.20	-\$ 313,909,501.96	-\$ 22,640,213.18
1.2.7 Activos Diferidos	\$ 2,451,794.66	\$ 280,744.52	\$ 3,000.00	\$ 2,729,539.20	\$ 277,744.52
1.2.8 Estimación por Pérdidas o Deterioro de Activos no	\$ 0.00	\$ 0.00	\$ 0.00	\$ 0.00	\$ 0.00
1.2.9 Otros Activos no Circulantes	\$ 0.00	\$ 0.00	\$ 0.00	\$ 0.00	\$ 0.00

Bajo protesta de decir verdad declaramos que los Estados Financieros y sus Notas son razonablemente correctos y responsabilidad del emisor.



MARIO RAMON AHUMADA ASTORGA
 VICE-RECTOR DE ADMINISTRACION Y FINANZAS



Los Mochis, Sonora, Sinaloa, a 19 de enero del 2017

Cuenta Pública 2016
 Estado Analítico de la Deuda y Otros Pasivos
 Del 1 de enero al 31 de diciembre de 2016
 (Pesos)
UNIVERSIDAD DE OCCIDENTE

Ente Público: _____

Denominación de las Deudas	Moneda de Contratación	Institución o País Acreedor	Saldo Inicial del Periodo	Saldo Final del Periodo
DEUDA PÚBLICA				
Corto Plazo				
Deuda Interna				
Instituciones de Crédito			0	0
Títulos y Valores			0	0
Arrendamientos Financieros			0	0
Deuda Externa			0	0
Organismos Financieros Internacionales			0	0
Deuda Bilateral			0	0
Títulos y Valores			0	0
Arrendamientos Financieros			0	0
Subtotal a Corto Plazo			0	0
Deuda Interna				
Largo Plazo				
Instituciones de Crédito			0	0
Títulos y Valores			0	0
Arrendamientos Financieros			0	0
Deuda Externa				
Organismos Financieros Internacionales			0	0
Deuda Bilateral			0	0
Títulos y Valores			0	0
Arrendamientos Financieros			0	0
Subtotal a Largo Plazo			0	0
Otros Pasivos			10,704,585	14,151,361
Total de Deuda y Otros Pasivos			10,704,585	14,151,361

Bajo protesta de decir verdad declaramos que los Estados Financieros y sus Notas son razonablemente correctos y responsabilidad del emisor.

 Lic. Mario Ramón Ahumada Astorga
 Vicerrector de Administración y Finanzas



 M.C. Luz Decelia Salazar Ben
 Directora de Finanzas

UNIVERSIDAD DE OCCIDENTE
Estado de Variaciones en la Hacienda Pública/Patrimonio
Del 01/01/2016 al 31/12/2016

Concepto	Hacienda Pública/Patrimonio Contribuido	Hacienda Pública/Patrimonio Generado de Ejercicios Anteriores	Hacienda Pública/Patrimonio Generado del Ejercicio	Ajustes por Cambio de Valor	Total
Rectificaciones de Resultados de Ejercicios Anteriores	0.00	0.00	0.00	0.00	0.00
Patrimonio Neto Inicial Ajustado del Ejercicio	35,726,583.78	0.00	0.00	0.00	35,726,583.78
Donación de Capital	35,726,583.78	0.00	0.00	0.00	\$ 35,726,583.78
Variaciones de la Hacienda Pública/Patrimonio Neto del Ejercicio	0.00	399,543,070.89	0.00	0.00	399,543,070.89
Resultados del Ejercicio: (Ahorro/ Desahorro)	0.00	-672,770.58	0.00	0.00	-\$ 672,770.58
Resultados de Ejercicios Anteriores	0.00	400,215,841.47	0.00	0.00	\$ 400,215,841.47
Revalúos	0.00	0.00	0.00	0.00	\$ 0.00
Reservas	0.00	0.00	0.00	0.00	\$ 0.00
Hacienda Pública/Patrimonio Neto Final del periodo a diciembre 2015	35,726,583.78	399,543,070.89	0.00	0.00	435,269,654.67
Cambios en la Hacienda Pública/Patrimonio Neto del Ejercicio 2016	239,329.41	0.00	0.00	0.00	239,329.41
Donación de Capital	239,329.41	0.00	0.00	0.00	\$ 239,329.41
Variaciones de la Hacienda Pública/Patrimonio Neto del Ejercicio	0.00	-293,554.74	-11,833,795.95	0.00	-12,127,350.69
Resultados del Ejercicio: (Ahorro/ Desahorro)	0.00	672,770.58	-11,833,795.95	0.00	-\$ 11,161,025.37
Resultados de Ejercicios Anteriores	0.00	-966,325.32	0.00	0.00	-\$ 966,325.32
Revalúos	0.00	0.00	0.00	0.00	\$ 0.00
Reservas	0.00	0.00	0.00	0.00	\$ 0.00
Saldo Neto en la Hacienda Pública / Patrimonio 2016	35,965,913.19	399,249,516.15	-11,833,795.95	0.00	423,381,633.39

MARIO RAMON AHUMADA ASTORGA
VICERRECTOR DE ADMINISTRACION Y FINANZAS

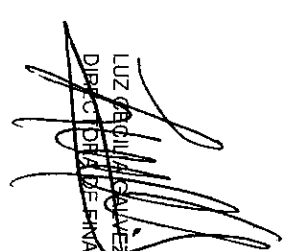
Bajo protesta de decir verdad declaramos que los Estados Financieros y sus Notas son razonablemente correctos y responsabilidad del emisor.

LUZ EQUIHUA SOLIS
DIRECTORA DE FINANZAS

Cuenta Publica 2016
Estado de Flujos de Efectivo
Del 1 de enero al 31 de diciembre de 2016 y 2015
(Pesos)

Ente Publico:

UNIVERSIDAD DE OCCIDENTE

Concepto	2016	2015	Concepto	2016	2015
Flujos de Efectivo de las Actividades de Operación					
Origen	620,435,066	30,218,193	Origen	0	0
Impuestos	0	0	Bienes Inmuebles, Infraestructura y Construcciones en Proceso	0	0
Cuotas y Aportaciones de Seguridad Social	0	0	Bienes Muebles	0	0
Contribuciones de mejoras	0	0	Otros Origenes de Inversión	0	0
Derechos	0	0			
Productos de Tipo Corriente	0	0	Aplicación	2,340,290	21,845,850
Aprovechamientos de Tipo Corriente	0	0	Bienes Inmuebles, Infraestructura y Construcciones en Proceso	0	14,242,663
Ingresos por Venta de Bienes y Servicios	115,908,770	0	Bienes Muebles	2,340,290	7,603,187
Ingresos no Comprendidos en las Fracciones de la Ley de Ingresos Causados en Ejercicios	0	0	Otras Aplicaciones de Inversión	0	0
Fiscales Anteriores Pendientes de Liquidación o Pago	0	0			
Participaciones y Aportaciones	0	0	Flujos Netos de Efectivo por Actividades de Inversión	-2,340,290	-21,845,850
Transferencias, Asignaciones y Subsidios y Otras Ayudas	462,191,735	0			
Otros Origenes de Operación	42,334,561	30,218,193	Flujo de Efectivo de las Actividades de Financiamiento	0	0
Aplicación	634,805,938	28,921,236	Origen	0	0
Servicios Personales	471,809,263	0	Endeudamiento Neto	0	0
Materiales y Suministros	21,290,304	0	Interno	0	0
Servicios Generales	79,753,155	0	Externo	0	0
Transferencias Internas y Asignaciones al Sector Publico	0	0	Otros Origenes de Financiamiento	0	0
Transferencias al resto del Sector Publico	0	0			
Subsidios y Subvenciones	0	0	Aplicación	0	0
Ayudas Sociales	2,023,024	0	Servicios de la Deuda	0	0
Pensiones y Jubilaciones	0	0	Interno	0	0
Transferencias a Fideicomisos, Mandatos y Contratos Análogos	0	0	Externo	0	0
Transferencias a la Seguridad Social	0	0	Otras Aplicaciones de Financiamiento	0	0
Donativos	0	0			
Transferencias al Exterior	0	0	Flujos netos de Efectivo por Actividades de Financiamiento	0	0
Participaciones	0	0			
Aportaciones	0	0	Incremento/Disminución Neta en el Efectivo y Equivalentes al Efectivo	-16,711,162	-20,548,893
Convenios	0	0			
Otras Aplicaciones de Operación	59,930,192	28,921,236	Efectivo y Equivalentes al Efectivo al Inicio del Ejercicio	48,856,453	69,405,346
Flujos Netos de Efectivo por Actividades de Operación	-14,370,872	1,296,957	Efectivo y Equivalentes al Efectivo al final del Ejercicio	32,145,291	48,856,453

Bajo protesta de decir verdad declaramos que los Estados Financieros y sus Notas son razonablemente correctos y responsabilidad del emisor

Lic. Mario Ramón Ahumada Astorga
Vicerrector de Administración y Finanzas

M. C. Luz Stella Sánchez Bon
Directora de Finanzas



UdeO
UNIVERSIDAD DE OCCIDENTE

UNIVERSIDAD DE OCCIDENTE

INFORME DE PASIVOS CONTINGENTES AL 31 DE DICIEMBRE DE 2016

NO.	ACTOR	DEMANDADA	NUM. DE EXP.	ESTADO PROCESAL
1.-	ERNESTO ALONSO LOPEZ HERALDEZ	UNIVERSIDAD OCCIDENTE	OPDL-5-146/2011 Y SU ACUMULADO OPDL-5-132/2012	LABORAL
2.-	ERNESTO ALONSO LOPEZ HERALDEZ	UNIVERSIDAD OCCIDENTE	OPDL-5-90/2013	LABORAL
3.-	MERCEDES LEAL SOTELO	UNIVERSIDAD OCCIDENTE	OPDL-07-339/2014	LABORAL
4.-	DOMENICA AYME VILLARREAL AGUILAR.	UNIVERSIDAD OCCIDENTE	OPDL-4-235/2014	LABORAL
5.-	TANIA ZULEMA VERDUZCO ZEPEDA	UNIVERSIDAD OCCIDENTE	OPDL-10-266/2012	LABORAL
6.-	JOSE ENRIQUE HERNANDEZ OSORIO	UNIVERSIDAD OCCIDENTE	OPDL-6-197/2011	LABORAL
7.-	MARIA BEATRIZ HERNANDEZ PEREZ	UNIVERSIDAD OCCIDENTE	OPDL-2-18/2013	LABORAL
8.-	NAVILE DONES ZAMBRANO	UNIVERSIDAD OCCIDENTE	OPDL-9-248/2012	LABORAL
9.-	IGNACIA MURILLO CASTRO	UNIVERSIDAD OCCIDENTE	OPDL-8-217/2012	LABORAL
10.-	ALBERTO GONZALEZ CORONA	UNIVERSIDAD OCCIDENTE	OPDL-6-117/2013 Y SU ACUMULADO OPDL-2-91/2014	LABORAL
11.-	CLAUDIA CECILIA POMPA BETANCOURT	UNIVERSIDAD OCCIDENTE	OPDL-7-195/2012 Y OPDL E.No.4-10-42/2011 (MAZATLAN)	LABORAL
12.-	JOSE EMILLANO CAMACHO BOIORQUEZ	UNIVERSIDAD OCCIDENTE	OPDL-3-40/2013	LABORAL
13.-	QUETZALCOATL AGUILAR VIRGEN	UNIVERSIDAD OCCIDENTE	FALLECIDO OPDL-6-43/2006 EN RELACION AL EXPEDIENTE OPDL-5-44/2007	LABORAL
14.-	FRANCISCO ROMERO BOIORQUEZ	UNIVERSIDAD OCCIDENTE	OPDJ.E.No.2-0/19-50/2009 2-0/19-74/2008	LABORAL

				(LOS MOCHIS)	
15.-	ROSARIO PATRICIA VALDEZ LOPEZ Y OTRAS	UNIVERSIDAD OCCIDENTE	DE	OPDL-7-208/2011	LABORAL
16.-	ANABEL OSUNA BOJORQUEZ	UNIVERSIDAD OCCIDENTE (LOS MOCHIS)	DE	OPDJ.E.No.2-04-03/2007	LABORAL
17.-	FRANCISCO BOJORQUEZ Y OTRO	UNIVERSIDAD OCCIDENTE (LOS MOCHIS)	DE	OPDJ.E.No2-06-01/2009	LABORAL
18.-	FRANCISCO JAVIER CASTRO ESPINOZA	UNIVERSIDAD OCCIDENTE (LOS MOCHIS)	DE	OPDJENO.2-07-08/2010	LABORAL
19.-	SAMUEL HIRAM SOLANO	UNIVERSIDAD OCCIDENTE (LOS MOCHIS)	DE	OPDJENO.2-10-04/2009	LABORAL
20.-	JUAN CARLOS SANCHEZ VALENZUELA	UNIVERSIDAD OCCIDENTE (LOS MOCHIS)	DE	OPDJENO.2-05-05/2007	LABORAL
21.-	ANABEL OSUNA BOJORQUEZ	UNIVERSIDAD OCCIDENTE (LOS MOCHIS)	DE	OPDJENO.2-10-09/2007	LABORAL
22.-	LIBRADO ARAMBURO	UNIVERSIDAD OCCIDENTE (MAZATLAN)	DE	OPDJENO.4-05-01/2012	LABORAL
23.-	JOSE DAVID ALANIZ	UNIVERSIDAD OCCIDENTE (MAZATLAN)	DE	OPDJENO.4-10-44/2011	LABORAL
24.-	CARLOS SOLIS TENORIO	UNIVERSIDAD OCCIDENTE	DE	OPDL-7-199/2011 OPDJE2-0/19-08-221/2013	LABORAL
25.-	ROSA MARIA DOMINGUEZ	UNIVERSIDAD OCCIDENTE	DE	OPDL-1-22/2012	LABORAL
26.-	LARIZA QUINTERO RAMIREZ	MAZATLAN ESCUNAPA	/		
27.-	NUBIA CARBAJAL	UNIVERSIDAD OCCIDENTE	DE	OPDL-2-34/2012 EXP. J.E.No.2-0/19-05-89/2014	LABORAL
28.-	SOFIA BARAZA VALENZUELA Y CESAR ALONSO AMADOR MEZA.	UNIVERSIDAD OCCIDENTE	DE	OPDL-8-231/2011	LABORAL
				OPDL-2-122/2006 Y ACUMULADO OPDL-11-095/2006	LABORAL

29.-	FRANCISCO JAVIER VELARDE CAMARGO	UNIVERSIDAD OCCIDENTE	DE	OPDL-6-172/2011	LABORAL
30.-	RAMON DE JESUS QUEZADA BOJORQUEZ	UNIVERSIDAD OCCIDENTE	DE	EXPEDIENTE CULIACAN OPDL-7-209/2011	LABORAL
31.-	GERARDO ELOY SOTO RUIZ	UNIVERSIDAD OCCIDENTE	DE	EXPEDIENTE .OS MOCHIS OPDJENO.2-03-21/2011 OPDL-9-247/2011	LABORAL
32.-	AGUSTIN ESCOBOZA QUEZADA	UNIVERSIDAD OCCIDENTE	DE	OPDL-2-12/2008	LABORAL
33.-	MARINA VILLANUEVA QUINTANILLA	UNIVERSIDAD OCCIDENTE	DE	OPDL-5-43/2007	LABORAL
34.-	VICTOR MANUEL VELARDE LOPEZ	UNIVERSIDAD OCCIDENTE	DE	OPDL-4-082/2013	LABORAL
35.-	LUZ YURIKO HASHIMOTO LOPEZ Y/O	UNIVERSIDAD OCCIDENTE	DE	OPDL-10-300/2011	LABORAL
36.-	MARCO ANTONIO RAMIREZ MEZA	UNIVERSIDAD OCCIDENTE	DE	OPDJENO.2-08-04/2013 OPDL-2-06-20/2015	LABORAL
37.-	JOSE DAVID SANTANA ALANIZ	UNIVERSIDAD OCCIDENTE (MAZATLAN)	DE	OPDJENO.4-03-46/2014	LABORAL
38.-	ENCARNACION PINEDA PEREZ Y MARIA JANNETE VELARDE BELTRAN	UNIVERSIDAD OCCIDENTE (MAZATLAN)	DE	OPDJ.E.No.2-4-04-62/2014	LABORAL
39.-	MARCO ANTONIO LIZARRAGA VELARDE	UNIVERSIDAD OCCIDENTE (MAZATLAN)	DE	OPDJENO.4-01-03/2015	LABORAL
40.-	FRANCISCO ROMERO BOJORQUEZ, ARTURO REYNALDO ACOSTA GONZALEZ, MANUEL FRANCISCO CAMARENA ARAUZ Y ERENN FERNANDO HERNANDEZ VALDEZ.	UNIVERSIDAD OCCIDENTE (LOS MOCHIS)	DE	OPDL-3-34/2007	LABORAL
41.-	JUANA PATRICIA ARCE LEAL	UNIVERSIDAD OCCIDENTE (CULIACAN)	DE	OPDL-11-466/2014 ACUMULADO AL OPDL-9-190/2013	LABORAL
42.-	ROSA LILIA MILLAN LUNA,CLAUDIA ELISA PARRA MOLINA, LILIA BERENICE VEGA CAMACHO Y MARTIN SANCHEZ ALARCON	UNIVERSIDAD OCCIDENTE (LOS MOCHIS)	DE	OPDJ.E.No.2-03-09/2015	LABORAL
43.-	ENRIQUE LUIS BURGUENO ZAMBRANO	UNIVERSIDAD OCCIDENTE (MAZATLAN)	DE	OPD.J.E.No.4-03-29/2015	LABORAL

44.-	EDGAR ISRAEL MARTINEZ DIAZ	UNIVERSIDAD OCCIDENTE (CULIACAN)	DE	OPDL-6-293/2014	LABORAL
45.-	MARCO ANTONIO LIZARRAGA VELARDE	UNIVERSIDAD OCCIDENTE (MAZATLAN)	DE	OPDJE4-08-110/2015	LABORAL
46.-	JESUS MANUEL GUERRERO FLORES	UNIVERSIDAD OCCIDENTE (MAZATLAN)	DE	J.E.No.4-0/31-10-3256/2015	LABORAL
47.-	JUAN PABLO FLORES CARRASCO	UNIVERSIDAD OCCIDENTE (CULIACAN)	DE	OPDL-6-166/2015 Y OPDL-7-171/2015	LABORAL
48.-	JOCELIN GERALDINA MORALES CAMPOS	UNIVERSIDAD OCCIDENTE (CULIACAN)	DE	OPDL-11-312/2015	LABORAL
49.-	ROSA DEL CARMEN AMADOR MEZA	UNIVERSIDAD OCCIDENTE (CULIACAN)	DE	OPDL-4-99/2015	LABORAL
50.-	SOFIA BARRAZA VALENZUELA Y CESAR ALONSO AMADOR MEZA.	UNIVERSIDAD OCCIDENTE	DE	OPDL-9-229/2015	LABORAL
51.-	JUANA PATRICIA ARCE LEAL	UNIVERSIDAD OCCIDENTE	DE	OPDL-3-64/2016	LABORAL
52.-	DOMENICA AYME VARELLA AGUILAR.	UNIVERSIDAD OCCIDENTE	DE	OPDL-11-325/2015	LABORAL

 Lic. Santos Octavio Apodaca Lugo
 Director de Asuntos Jurídicos

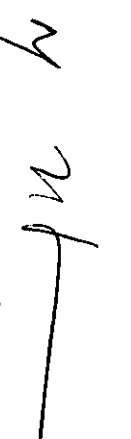
 Lic. Mario Ramón Alumnada Astorga
 Vicerrector de Administración y Finanzas



UdeO
UNIVERSIDAD DE OCCIDENTE

UNIVERSIDAD DE OCCIDENTE

INFORME DE PASIVOS CONTINGENTES -IMSS- AL 31 DE DICIEMBRE DE 2016

Oficio N°	Autoridad Emisora	Institución Requerida	Concepto	Tipo de Juicio
05/AT/CC/154/99	IMSS- Subdelegación Mazatlán	Universidad de Occidente	Requerimiento de documentación y pago relativo a cuota obrero-patronal por construcción de obra.	Procedimiento de fiscalización.
260308679500/359	IMSS- Subdelegación Los Mochis	Universidad de Occidente	Requerimiento de documentación y pago relativo a cuota obrero-patronal por construcción de obra.	Procedimiento de fiscalización.

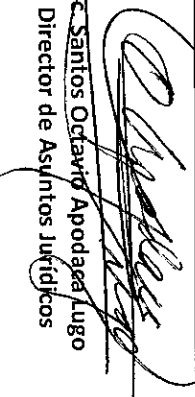
Eric Santos Octavio Apodaca Lugo
Director de Asuntos Jurídicos

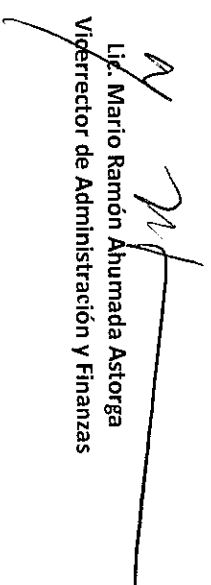
Lic. Mario Ramón Ahumada Astorga
Vicerrector de Administración y Finanzas



UNIVERSIDAD DE OCCIDENTE
"La Gran Universidad"

Cuenta Pública 2016
NOTAS DE MEMORIA
Del 1 de enero al 31 de Diciembre de 2016
(pesos)

Ente Público:

UNIVERSIDAD DE OCCIDENTE

	CARGO	ABONO
7.6	BIENES EN CONCESIONADOS O EN COMODATO	
7.6.3	Bienes Bajo Contrato en Comodato	
	Terreno Clemente Carrillo	1,234,999.99
	Terreno Unidad Mazatlan	2,807,793.75
	Unidad Deportiva Peimbert	43,904,405.28
	Edificio Clemente Carrillo	741,000.00
7.6.4	Contrato de Comodato por Bienes	
	Terreno Clemente Carrillo	1,234,999.99
	Terreno Unidad Mazatlan	2,807,793.75
	Unidad Deportiva Peimbert	43,904,405.28
	Edificio Clemente Carrillo	741,000.00
7.7	EVALUACION ACTUARIAL DE PASIVOS CONTINGENTES	
7.7.1	Pasivo Neto Contingente Proyectado de Pensiones	75,471,098.00
7.7.2	Proyección de Pasivo Contingente Neto de Pensiones	75,471,098.00

M.C. Luz Cecilia Gámez Bon
Directora de Finanzas

Lic. Mario Ramón Ahumada Astorga
Vicerrector de Administración y Finanzas



Notas de Desglose a los Estados Financieros del 01/01/2016 al 31/12/2016

- Número** **Nota**
- 1 **MARCO LEGAL:**
En cumplimiento a lo dispuesto y en estricto apego al artículo 52, Capítulo II que se refiere del Contenido de la Cuenta Pública de la Ley General de Contabilidad Gubernamental, donde nos establece que los Estados Financieros y demás información presupuestaria, programática y contable que emanen de los registros de los entes públicos, serán la base para la emisión de informes periódicos y para la formulación de la cuenta pública anual.
- 2 Los entes públicos deberán elaborar los estados de conformidad con las disposiciones normativas y técnicas que emanen de esta Ley o que emita el consejo.
Los Estados correspondientes a los ingresos y gastos públicos presupuestarios, se elaborarán sobre la base del devengado y, adicionalmente, se presentarán en flujo de efectivo.
- 3 **PREPARACION DE LOS ESTADOS FINANCIEROS:**
Los Estados Financieros que se acompañan, fueron preparados de acuerdo con las reglas, lineamientos, así como de sus postulados básicos y su marco conceptual, mismos que establece la Ley General de Contabilidad Gubernamental, a través del Consejo Nacional de Armonización Contable.
- 4 Conforme lo establecen lo Postulados Básicos de Contabilidad Gubernamental, todos los procesos que llevan a cabo la generación de la información contable, presupuestal y financiera han sido revisados y verificados con el objetivo de que los reportes de ingresos y gastos reflejados que se presentan, atendiendo así, una de las principales metas de esta Administración, como es la transparencia de la aplicación de los recursos públicos.

NOTAS AL ESTADO DE SITUACION FINANCIERA

I.- ACTIVO

5 **NOTA No. 1 EFECTIVO Y EQUIVALENTES:**

EFECTIVO	0.00
BANCOS/TESORERIA	\$ 16'112,386.24
INVERSIONES TEMPORALES (Hasta 3 meses)	16'032,904.54
TOTAL	\$ 32'145,290.78

Estos recursos son de liquidez inmediata, algunos recursos de Bancos/Tesorería son invertidos en cuentas de inversión, bajo la normatividad y reglas aplicadas de los mismos y se registran en inversiones temporales a corto plazo.

La Cuenta de EFECTIVO representa el saldo de todos los Fondos de Caja Chica que están bajo resguardo de empleados de la Universidad de Occidente y se emplea para realizar gastos menores de operación propios de la Universidad de Occidente

6 Estos recursos están comprometidos a la adquisición de bienes, servicios, construcción, gastos de operación.

INVERSIONES TEMPORALES (HASTA 3 MESES)

Fideicomiso PRODEP	\$ 5'113,079.46
Fideicomiso PIFI 2012 Cto. 744579	\$ 14,478.45
Inversión Banorte PROFOCIE 2015	\$ 45,721.63
Inversión Subsidio Federal Cto.0503134606	\$ 0.00
Fideicomiso PFCE 2016 Cta. 0459946081	\$ 10'659,625.00
Total Inversiones Temporales (hasta 3 meses)	\$ 16'032,904.54

7 **NOTA No. 2 DERECHOS A RECIBIR EFECTIVO O EQUIVALENTES:**

Representan los derechos de cobro originados de las actividades financieras y económicas del ente público, que son resultado de los saldos que se originan por los Gastos por Comprobar que se le otorgan a los empleados para realizar comisiones de trabajo dentro o fuera de la ciudad origen, por estancias de investigación y movilidad de verano estudiantil, además por cargo de uniformes a empleados, cargo de ISPT a cargo según declaración anual de sueldos y salarios, etc. No existen saldo por cobrar sujeto a ningún tipo de juicio; ya que, en aquellos casos de saldo no comprobado se descuenta vía nómina.

6 **DEUDORES DIVERSOS POR COBRAR A CORTO PLAZO** \$ 4,007.46
(Gastos por comprobar, cargo por uniformes, etc.)

CUENTAS POR COBRAR A CORTO PLAZO \$ 9'063,034.50
(Gobierno del Estado de Sinaloa-Subsidio Estatal 2016)

El Saldo de la Cuenta DEUDORES DIVERSOS POR COBRAR A CORTO PLAZO representa el total de gastos por comprobar por concepto de viáticos (Alimentos, Hospedaje, Transporte) otorgados a empleados y alumnos para realizar cualquier comisión de trabajo apegada a los programas y proyectos que los deriven, además de apoyos para estancias académicas de investigación y de intercambio para docentes y alumnos, y para movilidades de verano estudiantiles a diferentes puntos del país y del extranjero.

El Saldo de la Cuenta CUENTAS POR COBRAR A CORTO PLAZO representa el registro del devengado de la cuenta por cobrar del ingreso por recibir del recurso de la ministración del subsidio Estatal correspondiente a la segunda quincena del mes de Diciembre 2016, así como el recurso de los rendimientos generados.

NOTA No. 3 BIENES DISPONIBLES PARA SU TRANSFORMACION O CONSUMO (INVENTARIOS): NO APLICA



Notas de Desglose a los Estados Financieros del 01/01/2016 al 31/12/2016

NOTA No. 4 INVERSIONES FINANCIERAS: NO APLICA

9 **ACTIVO NO CIRCULANTE:**

NOTA No. 5 BIENES MUEBLES, BIENES INMUEBLES, INFRAESTRUCTURA Y CONSTRUCCIONES EN PROCESO: Estos importes representan, el monto total de los bienes inmuebles propiedad del Ente Público, así como el monto de las construcciones en proceso de bienes inmuebles propios incluye los gastos de estudios de inversión y preparación de los proyectos en construcción. La tasa de depreciación para los bienes inmuebles es del 3.3% sobre el valor histórico del bien.

BIENES INMUEBLES

10	TERRENOS	\$ 189'252,068.25
	EDIFICIOS NO HABITACIONALES	299'739,682.35
	TOTAL	\$ 488'991,750.60

Depreciación Acumulada el 31 de Diciembre de 2016 es por \$ -155'559,045.17

La depreciación acumulada, se calcula aplicando la tasa de depreciación correspondiente al 3.3 % a cada bien inmueble (Edificios) y se multiplica por el valor histórico de compra del activo fijo y se divide entre la vida útil del Bien Inmueble.

11	BIENES MUEBLES: Estos importes representan todas las adquisiciones de bienes muebles para realizar todas las actividades propias del Ente público, estos bienes muebles están registrados a valor de adquisición.	
	MOBILIARIO Y EQUIPO DE ADMINISTRACION	\$ 90'644,478.81
	MOBILIARIO Y EQUIPO EDUCACIONAL Y RECREATIVO	61'181,843.54
	EQUIPO DE TRANSPORTE	22'550,453.38
	COLECCIONES, OBRAS DE ARTE Y OBJETOS VALIOSOS	19'434,018.32
	MAQUINARIA, OTROS EQUIPOS Y HERRAMIENTAS	23'445,460.73
	TOTAL	\$ 217'258,254.78

Depreciación acumulada al 31 de Diciembre de 2016 \$ -157'659,087.51

ACTIVOS INTANGIBLES \$ 1'252,619.44

Amortización Acumulada de Activos Intangibles \$ -691,369.28

Los Activos Intangibles son las adquisiciones de Software computacionales y de Licencias de Paquetes Computacionales

La depreciación acumulada, se calcula aplicando la tasa de depreciación correspondiente a cada bien mueble y se multiplica por la vida útil y el valor histórico de compra del activo fijo, las tasas de depreciación que se aplican son las siguientes:

Muebles de Oficina y Estantería	10%
Equipo de Computo y Tecnología de la Información	33.3%
Otros Mobiliarios y Equipos de Administración	10%
Equipos y aparatos Audiovisuales	33.3%
Cámaras Fotográficas y de Video	33.3%
Equipo Médico y de Laboratorio	20%
Equipo de Transporte	20%
Equipo de Comunicación y Telecomunicación	10%
Maquinaria de Mantenimiento y Conservación	10%
Mobiliario para aulas, laboratorios, talleres y anexos	10%

NOTA No. 6 ESTIMACIONES Y OETERIROS: NO APLICA

12	NOTA No. 7: OTROS ACTIVOS OIFERIDOS: este importe representa los depósitos en garantía que garantizan la necesidad del uso o goce de algún bien arrendado.	\$ 2'729,53e.20
----	--	-----------------

NOTA 8: PASIVO

13 **PASIVO CIRCULANTE:**

CUENTAS POR PAGAR A CORTO PLAZO: estos importes representan todos los compromisos y obligaciones de pago adquiridos a corto plazo por el ente público.
PROVEEDORES A CORTO PLAZO: representa las obligaciones de pago del ente público ante una persona física o moral por la adquisición de un bien o servicio.

14	RETENCIONES Y CONTRIBUCIONES POR PAGAR A CORTO PLAZO: represente todos las obligaciones y compromisos de pago derivados de las retenciones por una remuneración laboral del personal adscrito al ente público, así como las contribuciones por pagar derivadas por la prestación de un servicio profesional independiente y de arrendamiento	
	OTRAS CUENTAS POR PAGAR A CORTO PLAZO: representa el importe de todas las obligaciones con acreedores diversos, esta cuenta se use para registrar todos los patrocinios y reembolsos de colegiaturas a alumnos, además de saldos a favor de descuentos imprecidentes de nómina realizados a empleados.	

16	PROVEEDORES POR PAGAR A CORTO PLAZO	2'831,599.60
	RETENCIONES Y CONTRIBUCIONES POR PAGAR A CORTO PLAZO	11'310,242.91
	OTRAS CUENTAS POR PAGAR A CORTO PLAZO	9,518.90

TOTAL \$ 14'151,361.41

El estatus de los pasivos es favorable; ya que éstos, son pagados en el correspondiente, así como en el siguiente mes inmediato del año en curso.



Notas de Desglose a los Estados Financieros del 01/01/2016 al 31/12/2016

17

II.-NOTAS AL ESTADO DE ACTIVIDADES

NOTA No. 9 INGRESOS DE GESTION: este rubro representa todos los ingresos recaudados por concepto de ingresos propios por cobro de colegiaturas, inscripciones, multas, exámenes, reinscripciones, seminarios, congresos, cursos, etc. Asimismo, incluyen los ingresos por transferencias y aportaciones de las ministraciones de los subsidios calendarizados tanto de Gobierno Federal como Estatal.

INGRESOS POR VENTA DE BIENES Y SERVICIOS DE ORGANISMOS DESCENTRALIZADOS: \$ 115'908,770.30

Los ingresos mas significativos de este rubro son los siguientes:

Inscripciones	\$ 8'891,545.00
Colegiaturas	\$ 91'423,820.95
Exámenes	\$ 3'458,099.87
Expedición de Títulos y Documentos	\$ 3'009,138.00
Revalidación	\$ 286,100.00
Constancias	\$ 550,471.00
Seminarios	\$ 1'559,000.00
Cursos y Talleres	\$ 507,141.80
Convalidación de Licenciatura por Asig	\$ 299,650.00
Multas	\$ 3'120,495.00
Donación de Libros	\$ 378,875.00
Venta de Libros	\$ 1'311,205.00

TRANSFERENCIAS, ASIGNACIONES, SUBSIDIOS, Y OTRAS AYUOAS: \$462'191,734.50

Los ingresos mas significativos de este rubro son los siguientes:

Subsidio Federal Ordinario	\$228'512,793.00
Subsidio Estatal Ordinario	211'251,644.50

En este rubro también se contabiliza los ingresos recaudados y devengados de los proyectos de los Fondos Específicos Federales como: CONACYT, PRODEP, PROEXES, PFCE, PADES es decir, estos Fondos Federales para proyectos específicos se van ejerciendo mensualmente de acuerdo un presupuesto asignado.

El ingreso recaudado y devengado acumulado registrado al cierre de este mes de Fondos Específicos Federales es por \$ 22'427,297.00

OTROS INGRESOS FINANCIEROS: representa el ingresos de todos los intereses ganados por el manejo de las cuentas bancarias propias, de fondos específicos e inversiones temporales.

Total de Ingresos Financieros: \$ 929,899.25

OTROS INGRESOS Y BENEFICIOS VARIOS: representa los ingresos que se derivan de operaciones y eventos inusuales, no incluidos en las cuentas de ingresos anteriores, el saldo total de este rubro es por \$ 17'852,348.67

En este rubro se esta registrando la compensación del impuesto sobre la renta retenido a los trabajadores, dicha compensación se fundamenta en el Decreto por el que se otorgan diversos beneficios fiscales en materia del impuesto sobre la renta, de derechos y aprovechamientos publicado en el DOF el 05 de Diciembre de 2008 y conforme a lo previsto en el artículo 9, cuarto párrafo, de la Ley de Coordinación Fiscal, las participaciones federales que les correspondan conforme a lo previsto en el Capítulo I de dicha Ley.

18

NOTA No. 10 GASTOS Y OTRAS PERDIDAS: Se registran todos los Gastos de Operación que sirven para el buen funcionamiento de las actividades escolares, administrativas y culturales de la Universidad de Occidente

GASTOS DE FUNCIONAMIENTO:

% VARIACION

5.1.1 SERVICIOS PERSONALES

5.1.1.1 Remuneraciones al Personal de Carácter Permanente

Sueldos base al Personal Permanente	182,373,181.27	29.96%
-------------------------------------	----------------	--------

5.1.1.2 Remuneraciones al Personal de Carácter Transitorio

Remuneraciones Eventuales	3,873,567.53	0.84%
Honorarios Asimilables a Salarios	6,733,281.54	1.11%

5.1.1.3 Remuneraciones Adicionales y Especiales

Aguinaldo 15	12,591,518.72	2.07%
Gratificación de Fin de Año	40,317,886.80	6.82%
Prima Vacacional	12,121,220.99	1.99%
Prima de Antigüedad	38,073,663.29	6.25%
Nivelación	27,465,263.58	4.51%

5.1.1.4 Seguridad Social

Aportaciones al ISSSTE	16,649,357.49	2.74%
Aportaciones a Fondos de Viviendas	6,290,112.53	1.03%

5.1.1.5 Otras Prestaciones Sociales y Económicas

Despensa	2,465,095.52	0.40%
Material Didactico	3,686,334.70	0.61%
Útiles Escolares	975,874.45	0.16%
Servicio de Guardería	375,340.86	0.06%
Canastilla Maternal	2,550.00	0.00%
Titulación	756,449.37	0.12%
Adquisición de Libros	1,498,727.59	0.25%
Anteojos	2,375,586.47	0.39%
Aparatos Ortopedicos	1,099.00	0.00%
Impresión de Tesis	-	0.00%
Pago por Marcha (Defunción)	247,431.24	0.04%
Uniformes	856,262.89	0.14%
Apoyo Económico para Camiones	2,487,823.73	0.41%



Notas de Desglose a los Estados Financieros del 01/01/2016 al 31/12/2016

Gastos Funerales	272,250.00	0.04%
Apoyos para trámites	69,092.50	0.01%
Quinquenios	1,595,616.71	0.26%
Prestación Compactada	9,494,663.41	1.56%
Vida Cara	21,422,795.83	3.52%
Ajuste Calendario	1,352,482.33	
Diferencia de Credito al Salario	166,830.69	-0.03%
Desgaste Físico	5,106,789.61	0.84%
Indemnizaciones	215,741.85	0.04%
Licencia no disfrutada	3,052,716.05	0.50%
Seguro de Vida para Trabajadoras	-	0.00%
Pensiones por Invalidez	71,091.51	0.01%
Pensiones por Vejez	3,195,096.12	0.52%
Pensiones por Muerte	1,060,571.84	0.17%
Jubilaciones	7,134,070.81	1.17%
Aportaciones IPES	35,582,973.60	5.85%
5.1.1.6 Pago de Estímulos a Servidores Públicos		
Bono Día del Padre	370,775.04	0.06%
Bono Servidor Público	539,191.84	0.09%
Bono de Productividad de Abril	336,044.94	0.06%
Bono Productividad Agosto	392,052.43	0.06%
Bono Día de Reyes	102,920.40	0.02%
Bono Día de las Madres	431,000.00	0.07%
Bono Día del Maestro	3,778,008.97	0.62%
Bono Navideño	2,735,233.65	
Productividad	671,517.48	0.11%
Estímulo por Jubilación	351,623.66	0.06%
Estímulo por Antigüedad	3,475,055.17	0.57%
Estímulo al Desempeño	3,994,300.34	0.68%
Estímulo por Puntualidad y Asistencia	2,952,765.92	0.49%
5.1.2 MATERIALES Y SUMINISTROS		
5.1.2.1 Materiales de Administración, Emisión de Documentos y Artículos oficiales		
Papelera y Artículos de Oficina	1,482,757.14	0.24%
Materiales para impresión y reproducción	896,894.46	0.15%
Materiales y Consumibles Equipos de Computo	3,560,466.82	0.56%
Material de Videograbación/Cinematográfico	20,276.80	0.00%
Materiales y Artículos de Limpieza	1,669,106.46	0.27%
Material Didáctico	257,847.83	0.04%
Material Bibliográfico	1,306,637.74	0.21%
Material Fotográfico y de Audio	-	0.00%
Artículos Promocionales	114,628.02	0.02%
5.1.2.2 Alimentos y Utensilios		
Productos Alimenticios para Personas	1,082,689.67	0.18%
Alimentos Eventos Especiales	257,367.56	0.04%
Utensilios para el Servicio de Alimentación	214,795.64	0.04%
5.1.2.4 Materiales y Artículos de Construcción y de Reparación		
Materia prima para Talleres	83,654.69	0.01%
Materiales y Utensilios para Talleres	-	0.00%
Material para Construcción	178,676.07	0.03%
Material para Mantenimientos	884,971.90	0.15%
Material Eléctrico y Electrónico	626,915.17	0.10%
5.1.2.5 Productos Químicos, Farmacéuticos, y de Laboratorio		
Medicinas y Productos Farmacéuticos	50,916.30	0.01%
Materiales, Accesorios y Suministros de Laboratorios	395,632.97	0.06%
Plaguicidas, Abonos y Fertilizantes	3,032.02	0.00%
5.1.2.6 Combustibles, Lubrificantes y Aditivos		
Gasolina y Lubrificantes	3,954,642.42	0.65%
5.1.2.7 Vestuario, Blancos, Prendas de Protección y Artículos Deportivos		
Material Cívico	40,827.00	0.01%
Uniformes y Artículos Deportivos	100,340.10	0.02%
Premios Eventos Deportivos y Culturales	136,594.41	0.02%
Prendas de Seguridad y Protección Personal	66,416.23	0.01%
Vestuario y Uniformes	157,059.48	0.03%
5.1.2.9 Herramientas, Refacciones y Accesorios Menores		
Herramientas Menores	167,602.95	0.03%
Refacciones y Accesorios menores de Edificios	211,010.49	0.03%
Refacciones y Accesorios menores de Mobiliario y Equipo de Oficina	149,768.47	0.02%
Refacciones y Accesorios menores de Equipo de Computo y tecnologías de la Información	3,081,507.32	0.51%
Refacciones y Accesorios Menores de Equipo Instrumental Médico	3,416.56	0.00%
Refacciones y Accesorios menores de Equipo de Transporte	99,487.49	0.02%
Refacciones y Accesorios menores de Maquinaria y Otros Equipos	29,941.34	0.00%
5.1.3 SERVICIOS GENERALES		



Notas de Desglose a los Estados Financieros del 01/01/2016 al 31/12/2016

5.1.3.1 Servicios Básicos		
Energía Eléctrica	7,933,775.22	1.30%
Agua Potable	1,112,568.04	0.18%
Servicio Telefónico Tradicional	1,895,011.96	0.31%
Teléfono Celular	199,608.00	0.03%
Servicios de Acceso de Internet, Redes y Procesamiento de Datos	2,208,787.01	0.36%
Servicios Paquetería, correo y Telegráficos	215,160.90	0.04%
5.1.3.2 Servicios de Arrendamiento		
Arrendamientos de Oficinas	1,743,233.51	0.29%
Arrendamientos de Bodegas con Retención	262,503.36	0.04%
Otros Arrendamientos con Retención	72,244.80	0.01%
Arrendamientos de Oficinas Sin Retención	2,090,524.57	0.34%
Otros arrendamientos sin Retención	-	0.00%
5.1.3.3 Servicios Profesionales, Científicos y Técnicos y Otros Servicios		
Servicios Profesionales por Honorarios Personas Físicas	630,336.83	0.10%
Servicios Profesionales por Honorarios Personas Morales	5,260,831.80	0.86%
Servicios de Investigación, Científica y Desarrollo	1,662.00	0.00%
Servicios de Asesoría y Capacitación	996,243.09	0.16%
Servicios Legales de Contabilidad, Auditoría y Relacionados	912,483.46	0.15%
Servicios de Vigilancia y Seguridad	167,958.00	0.03%
Servicios de Apoyo Administrativo, Fotocopiado e Impresión	1,156,566.17	0.19%
Servicios de Consultoría, Procesos, Técnica, y en Tecnologías de la Información	2,134,427.35	0.35%
Edición y Empastado de Libros	103,344.00	0.02%
Suscripciones, Revistas y Periódicos	68,441.13	0.01%
5.1.3.4 Servicios Financieros, Bancarios y Comerciales		
Servicios Financieros y Bancarios	1,389,906.97	0.23%
Seguros de Responsabilidad Patrimonial y Fianzas	19,982.06	0.00%
Seguros de Equipo de Transporte	513,558.94	0.08%
Seguros de Bienes Inmuebles	-	0.00%
Servicios de Fletes y Acarreos	-	0.00%
Servicios de Cafetería y Alimentos/Evento Especial	814,971.76	0.13%
Servicios de Arbitraje Deportivo	23,748.00	0.00%
5.1.3.5 Servicios de Instalación, Reparación, Mantenimiento y Conservación		
Servicio de Mantenimiento y Acondicionamiento de Inmuebles	9,691,367.06	1.59%
Servicio de Mantenimiento de Equipo de Computo	174,094.69	0.03%
Servicio Técnico de Mantenimiento de Mobiliario y Equipo de Oficina	965,263.84	0.16%
Servicio Técnico de Mantenimiento de Mobiliario, Equipo de Aulas y Laboratorios	2,211,452.20	0.36%
Servicio Técnico de Mantenimiento de Mobiliario, Equipo de Laboratorios	56,483.27	0.01%
Servicio Técnico de Mantenimiento de Equipo de Transporte	1,480,833.74	0.24%
Servicio de Mantenimiento de Instalaciones Deportivas	1,060,965.35	0.17%
Servicio de Mantenimiento y Acondicionamiento de Locales y Aulas	16,669.00	0.00%
Servicio de Mantenimiento de Areas Verdes y Jardines	44,842.37	0.01%
Servicio Técnico de Mantenimiento de Maquinaria y Eqpo de Conservación	159,624.67	0.03%
Servicio de Equipo de Comunicación, Audiovisual y Electrónicos	-	0.00%
Servicio Técnico de Mantenimiento de Equipo Eléctrico	-	0.00%
Servicio de Instalación de Redes y Cableado para Procesamiento de Datos	9,159,696.89	1.50%
Servicio de Desmonte	-	0.00%
Servicios de Aseo y Fumigación	387,616.21	0.06%
5.1.3.6 Servicios de Comunicación Social y Publicidad		
Difusión por Radio, Televisión y otros Medios de Mensajes	19,720.00	0.00%
Difusión por Radio, Televisión y otros Medios de Mensajes sobre	296,263.46	0.05%
Servicio de Impresión y Publicaciones sobre Actividades Escolares	1,911,742.26	0.31%
5.1.3.7 Servicios de Traslado y Viáticos		
Pasajes Terrestres para Trabajadores en Comisión	561,840.26	0.09%
Alimentos para Trabajadores en Comisión	2,966,314.08	0.49%
Hospedaje para Trabajadores en Comisión	2,641,978.87	0.43%
Pasajes Terrestres para Alumnos	282,022.35	0.05%
Alimentos para Alumnos	749,371.73	0.12%
Hospedaje para Alumnos	864,088.11	0.14%
Viaticos en el Extranjero	-	0.00%
Pasajes y Estacionamientos	429,548.37	0.07%
Pasajes Marítimos para Trabajadores en Comisión	-	0.00%
Pasajes Aéreos para Trabajadores en Comisión	3,165,660.95	0.52%
Pasajes Aéreos para Alumnos	252,583.54	0.04%
Pasajes Marítimos para Alumnos	4,670.00	0.00%
5.1.3.8 Servicios Oficiales		
Evento Promocional	1,995.00	0.00%
Eventos Académicos	460,332.30	0.08%
Congresos y Convenciones	108,725.36	0.02%
Eventos Culturales	374,755.39	0.06%



Notas de Desglose a los Estados Financieros del 01/01/2016 al 31/12/2016

Eventos Deportivos	67,388.00	0.01%
Atención Invitados Especiales	435,468.22	0.07%
5.1.3.9 Otros Servicios Generales		
Impuestos y Derechos	144,765.52	0.02%
Cuotas y Tratados	2,190,840.49	0.36%
Ayuda para gastos funerales	-	0.00%
Impuestos sobre nóminas	4,486,253.01	0.74%
5.2 TRANSFERENCIAS, ASIGNACIONES, SUBSIDIOS, Y OTRAS AYUDAS		
5.2.1 TRANSFERENCIAS INTERNAS Y ASIGNACIONES AL SECTOR PUBLICO		
Asignaciones al Sector Público	-	0.00%
5.2.4 AYUDAS SOCIALES		
Becas Para Alumnos	900,823.52	0.15%
Becas para Docentes	1,113,000.00	0.18%
Apoyos Económicos a Alumnos	9,200.00	0.00%
5.5 OTROS GASTOS Y PERDIDAS EXTRAORDINARIAS		
5.5.1 ESTIMACIONES, DEPRECIACIONES, DETERIOROS, OBSOLESCENCIAS		
5.5.1.3 Depreciación de Bienes Inmuebles		
Depreciación Acumulada de Edificios No Habitacionales	9,877,172.34	1.62%
5.5.1.5 Depreciación Bienes Muebles		
Depreciación Acumulada Muebles y Equipo de Oficina y Estantería	914,572.80	0.15%
Depreciación Acumulada Mobiliario y Equipo de Computo y de Tecnologías de la información	6,136,097.85	1.01%
Depreciación Acumulada de Bienes Artísticos, Culturales y Científicos	37,193.16	0.01%
Depreciación Acumulada de Equipos y Aparatos Audiovisuales	307,478.41	0.05%
Depreciación Acumulada de Cámaras Fotográficas y de Video	124,070.19	0.02%
Depreciación Acumulada de Mobiliario para Aules, Laboratorios, Talleres y Anexos	4,672,601.06	0.77%
Depreciación Acumulada de Mobiliario para Biblioteca	100,516.08	0.02%
Depreciación Acumulada de Equipo de Transporte	2,382,259.38	0.39%
Depreciación Acumulada de Maquinaria y Equipo de Mantto. Y Conservación	124,892.01	0.02%
Depreciación Acumulada de maquinaria y Equipo de Impresión	146,424.48	0.02%
Depreciación Acumulada de Equipo Eléctrico, Aparatos y Accesorios	66,245.28	0.01%
Depreciación Acumulada de Equipo de Comunicación y Telecomunicación	789,310.84	0.13%
Amortización Acumulada de Activos Intangibles	390,221.73	0.06%
5.5.9 OTROS GASTOS		
5.5.9.9 Otros Gastos Varios		
Gastos varios	7,769,747.63	1.28%
TOTAL DE GASTOS Y OTRAS PERDIDAS	\$ 688,716,548.67	100%

19

III.-NOTAS AL ESTADO DE VARIACION EN LA HACIENDA PUBLICA

NDTA 11: HACIENDA PUBLICA / PATRIMONIO

DONACIONES DE ACTIVOS FIJOS: representa el monto total de las donaciones de Activos Fijos del Ejercicio Actual y anteriores.

RESULTADOS DE EJERCICIOS ANTERIORES / INCREMENTO PATRIMONIAL: representa el monto total de los resultados de ejercicio de años anteriores y el ahorro y desahorro del ejercicio actual.

DONACIONES DE ACTIVOS FIJOS: representa el monto total de las donaciones de activos fijos del ejercicio actual y anteriores.

DONACIONES DE ACTIVOS FIJOS \$ 35'965,913.19

RESULTADOS DE EJERCICIOS ANTERIORES / INCREMENTO PATRIMONIAL: \$ 399'249,516.15

20

IV.-NOTAS AL ESTADO DE FLUJDS DE EFECTIVO

NOTA No. 12 EFECTIVO Y EQUIVALENTES

	2016	2015
Efectivo y Equivalentes	16,112,386.24	26,499,662.52
Efectivo en Bancos - Tesorería	-	-
Efectivo en Bancos - Dependencias	-	-



Notas de Desglose a los Estados Financieros del 01/01/2016 al 31/12/2016

Inversiones Temporales (Hasta 3 Meses)	16,032,904.54	22,356,890.18
Fondos Con Afectación Específica	-	-
Depósitos de Fondos de Terceros y Otros	-	-
Total de Efectivo y Equivalentes	32,145,290.78	48,856,452.70

NOTA No. 13 BIENES INMUEBLES Y MUEBLES

BIENES INMUEBLES	2016	2016
CONSTRUCCIONES EN PROCESO	FONDOS PROPIOS	FONDOS ESPECIFICOS FEDERALES
Construcciones en Proceso Fondo	-	-
BIENES MUEBLES	2016	2016
Mobiliario y Equipo de Administración	3,503,177.81	1,104,046.54
Mobiliario y Equipo Educativo y Recreativo	3,061,231.30	277,076.69
Equipo de Transporte	255,356.00	-
Maquinaria, Otros Equipos y Herramientas	1,424,093.04	-
Acervo Cultural	55,484.22	101,005.10
Activos Intangibles	130,791.51	17,949.84
Total Bienes Muebles	8,510,927.88	1,500,078.17

NOTA No. 14 CONCILIACION DE FLUJOS NETOS ACTIVIDADES DE OPERACIÓN Y LA CTA DE AHORRO Y DESAHORRO

	2016	2015
AHORRO / DESAHORRO ANTES DE RUBROS EXTRAORDINARIOS	20,260,443.66	24,333,777.04
MOVIMIENTOS DE PARTIDAS (O RUBROS) QUE NO AFECTAN AL EFECTIVO		
DEPRECIACION	26,071,056.61	25,006,547.62
AMORTIZACION		
INCREMENTO EN LAS PROVISIONES		
INCREMENTO EN INVERSIONES PRODUCIDO POR REVALUACION		
GANANCIA / PERDIDA EN VENTA DE PROPIEDAD, PLANTA Y EQUIPO		
INCREMENTO EN CUENTAS POR COBRAR		
PARTIDAS EXTRAORDINARIAS		

Lic. Mario Ramón Ahumada Astorga
Vicerrector de Administración y Finanzas

M.C. Luz Cecilia Galvez Bón
Directora de Finanzas

UNIVERSIDAD DE OCCIDENTE
NOTAS DE GESTION ADMINISTRATIVA
DEL 01 DE ENERO AL 31 DE DICIEMBRE DE 2016
ARTS. 46 Y 49 DE LA L.G.C.G D.O.F 09/12/2009

1.- INTRODUCCION:

Los Estados Financieros de los entes públicos, proveen de información financiera a los principales usuarios de la misma, al Congreso y a los ciudadanos.

El objetivo del presente documento es la revelación del contexto y de los aspectos económicos-financieros más relevantes que influyeron en las decisiones del período, y que deberán ser considerados en la elaboración de los estados financieros para la mayor comprensión de los mismos y sus particularidades.

De esta manera, se informa y explica la respuesta del gobierno a las condiciones relacionadas con la información financiera de cada período de gestión; además, de exponer aquellas políticas que podrían afectar la toma de decisiones en períodos posteriores.

2.- PANORAMA ECONOMICO Y FINANCIERO:

La Universidad de Occidente opera bajo unas condiciones económico-financieras estables, las cuales han influido para que la Institución trabaje en forma sólida y sistemática en base a la calendarización de un presupuesto de programación de operación anual en base al apoyo de las aportaciones presupuestarias de los subsidios otorgados por el Gobierno Federal y Estatal e ingresos propios.

3.- AUTORIZACION E HISTORIA:

A).- FECHA DE CREACION DEL ENTE:

La Universidad de Occidente es heredera de la tradición liberal y laica de la educación en Sinaloa. Tiene sus antecedentes inmediatos en la creación del Centro de Estudios Superiores de Occidente (CESO), constituida formal y jurídicamente el 10 de enero de 1974. Esta institución surge como una respuesta a la necesidad de ofrecer más y mejores opciones de estudio y formación profesional a la juventud del estado.

Es así que el 11 de septiembre de 1979 comienza a funcionar la escuela de Ciencias Básicas de Ingeniería en Culiacán.

Las labores académicas inician con la asignatura "Introducción a la Ingeniería" y un mes más tarde se inicia la escuela de Administración Agropecuaria en la ciudad de Los Mochis, los proyectos para crear esta Escuela fueron acordados el 10 de marzo de 1979. Para poner en funcionamiento esta Escuela, diversos organismos privados ofrecieron su ayuda. Por ejemplo, el comité Regional Campesino No. 8 donó al C.E.S.O. 2 hectáreas para construir el edificio de dicha escuela.

Es hasta el 7 de octubre de 1979 que el C.E.S.O. acordó proponer a la SEP la denominación de UNIVERSIDAD DE OCCIDENTE en lugar de Centro Universitario de Sinaloa.

El 24 de enero de 1980 por acuerdo firmado en asamblea del C.E.S.O., se encomienda al Dr. Julio Ibarra Urrea la estructuración académica de la Universidad de Occidente, quien se da a la tarea de organizar los Seminarios de Planeación Educativa que han sido la base programática de la institución.

El proyecto de creación por parte de empresarios, profesionales y padres de familia, quienes en abierta solidaridad con los organismos educativos, coadyuvaron a la realización del nuevo Centro de Educación Superior, se vio realizado de tal manera que aquella ilusión encabezada por el Dr. Armenta Calderón fue prosperando y de escuelas libres e intentos de integración a sistemas nacionales se dio vida a la



UdeO
UNIVERSIDAD DE OCCIDENTE

Universidad de Occidente con la inauguración de dicha institución el 24 de febrero de 1982, llegando su desarrollo e importancia a convertirla en universidad pública del Estado de Sinaloa

B).- PRINCIPALES CAMBIOS EN SU ESTRUCTURA:

La naciente universidad surgió con una serie de limitaciones y carencias que poco a poco ha ido superando gracias al apoyo del gobierno del Estado, los sectores sociales de la entidad y la federación.

En el mes de junio de 1986 se vio realizada la ilusión de maestros, empleados, alumnos y directivos con la inauguración oficial y entrega del Campus Universitario, el cual contaba con 36 aulas, 6 laboratorios, oficinas, canchas deportivas, estacionamientos, plaza cívica, áreas verdes, andadores, cafetería, aula magna, sala audiovisual, buscando con ello la integración de todas las carreras en los tres módulos existentes para la consolidación de nuestra institución.

Hoy a más de 30 años del surgimiento de nuestra universidad se puede observar su favorable crecimiento. La Universidad de Occidente es la segunda institución de educación superior en cobertura de la demanda de este nivel en Sinaloa. A la fecha cuenta con 8 unidades (Los Mochis, Guasave, Culiacán, Mazatlán, Guamúchil, El Fuerte, Escuinapa y El Rosario) a lo largo y ancho del estado.

De las 2 carreras con que dio inicio a sus actividades académicas, actualmente ofrece 18 licenciaturas en los programas educativos de administración de empresas, sistemas computacionales, mercadotecnia, contaduría y finanzas, administración turística, psicología, ciencias de la comunicación, derecho y ciencias sociales, gobierno y administración pública, ingeniería industrial y de sistemas, ingeniería civil, ingeniería industrial y de procesos, ingeniería ambiental, biología, licenciatura en enfermería y licenciatura en música.

En Posgrado se ofrecen 6 maestrías y 3 doctorados, consistente en: Maestría en administración, maestría en desarrollo humano, Maestría en sistemas de información administrativa, Maestría en gestión y política pública, Maestría en psicología clínica, Maestría en desarrollo estratégico del turismo, Doctorado en ciencias administrativas, Doctorado en gestión del turismo, Doctorado en Biotecnología.

De esta manera, la U de O cumple con su compromiso histórico con la entidad, la región y con México.

4.- ORGANIZACIÓN Y OBJETO SOCIAL

A).- OBJETO SOCIAL:

La Universidad de Occidente es un organismo del Estado con personalidad jurídica y patrimonio propio creado para los siguientes fines:

I. Impartir educación superior, con libertad de cátedra, así como realizar investigación científica, en los niveles técnico, licenciatura, maestría y doctorado y opciones terminales previas a la licenciatura, en sus diversas modalidades escolar y extraescolar, así como cursos de actualización y especialización, para formar técnicos superiores, profesionales asociados, profesionales, investigadores y profesores altamente capacitados;



UdeO
UNIVERSIDAD DE OCCIDENTE

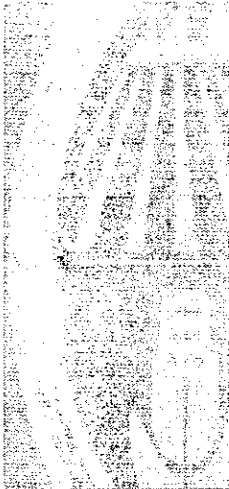

II. Contribuir a fortalecer mediante una sólida educación superior, la independencia económica, científica, tecnológica, cultural y política del Estado de Sinaloa y del país, creando condiciones que propicien un adecuado desarrollo social con base en los objetivos contenidos en la Constitución Política de los Estados Unidos Mexicanos y demás disposiciones en la materia;

III. Realizar investigaciones científicas, humanísticas y tecnológicas en el más alto nivel, adecuadas principalmente a los problemas y necesidades del Estado de Sinaloa y del país;

IV. Promover toda clase de actividades tendientes a la preservación e incremento del acervo cultural de nuestro pueblo, sus monumentos arqueológicos y lenguas autóctonas, así como todas aquellas expresiones de vida comunitaria que conforman nuestra nacionalidad; y,

V. Fomentar los principios de respeto a la dignidad humana dentro de un marco de paz, justicia, libertad y solidaridad social.

B).- PRINCIPAL ACTIVIDAD:

1.- Contribuir al fomento de la práctica formativa en el estudiante, con el oportuno seguimiento de programas y certificación de la liberación del servicio social.

2.- Mejorar la calidad de los servicios educativos, mediante la modernización y simplificación de los procesos escolares, así como del fortalecimiento del desarrollo bibliotecario, financiero e informático.

3.- Apoyar las funciones sustantivas universitarias, a través de una gestión Institucional eficaz y eficiente, en materia de: adquisición de bienes y servicios, pago de nómina, contratación y capacitación del personal administrativo; y mediante auditorías internas al SGC, que permitan identificar áreas en los procesos que precisan mejoras.

4.- Colaborar a la conservación de los planteles educativos en condiciones de operación, mediante el mantenimiento preventivo y correctivo en la infraestructura física y áreas verdes.

5.- Incrementar el número de procesos académico-administrativos certificados con las normas aplicables tipo ISO, para ser capaces de atender oportunamente los trámites de alumnos, docentes, administrativos y usuarios externos en los servicios educativos que ofrece la Institución.

C).- EJERCICIO FISCAL:

La Universidad de Occidente realizará todas sus actividades económicas, financieras y contables dentro del ejercicio fiscal que marca la Secretaría de Hacienda y Crédito Público, dentro de sus Leyes Generales, Reglamentos y Código Fiscal de la Federación.

D).- REGIMEN JURIDICO:

La Universidad de Occidente cuenta con una Ley interna "LEY ORGANICA DE LA UNIVERSIDAD DE OCCIDENTE" bajo el Decreto número 662 publicado en el Periódico Oficial No. 96 del 10 de agosto de 2001, dicha Ley Orgánica se compone de los siguientes Capítulos:

CAPITULO I: DE LA NATURALEZA, FINES Y ATRIBUCIONES

CAPITULO II: DEL PATRIMONIO UNIVERSITARIO



UdeO
UNIVERSIDAD DE OCCIDENTE

CAPITULO III: DE LA ORGANIZACIÓN ACADEMICA Y ADMINISTRATIVA
CAPITULO IV: DE LOS ORGANOS DE LA UNIVERSIDAD

SECCION I: DE LA JUNTA DIRECTIVA
SECCION II: DEL CONSEJO ACADEMICO UNIVERSITARIO
SECCION III: DEL RECTOR

CAPITULO V: DE LA COMUNIDAD UNIVERSITARIA

ARTICULOS TRANSITORIOS.

También la Universidad de Occidente estará sujeta a las siguientes Leyes y Reglamentos:

- Constitución Política de los Estados Unidos Mexicanos
- Constitución Política del Estado de Sinaloa

- Ley Federal del Trabajo
- Ley Orgánica de la Administración Pública del Estado de Sinaloa
- Ley de las Responsabilidades Administrativas de los Servidores Públicos del Estado de Sinaloa.
- Ley del Instituto de Seguridad y Servicios Sociales de los Trabajadores del Estado de Sinaloa.
- Ley de Acceso a la Información Pública del Estado de Sinaloa.
- Ley General de Contabilidad Gubernamental
- Normas y Reglamentos del Consejo Nacional de Armonización Contable

E).- CONSIDERACIONES FISCALES DEL ENTE:

La Universidad de Occidente de acuerdo a lo que establece la Ley del Impuesto sobre la Renta en su título III del Régimen de las Personas Morales con fines no lucrativos, no está sujeta al cálculo y pago de este impuesto.

La Institución solo está obligada a realizar las siguientes contribuciones en su carácter de retenedor:

- Retener y enterar el I.S.R. Por erogaciones derivadas por la prestación de Servicios Profesionales de Personas Físicas.
- Retener y enterar el I.S.R. por erogaciones derivadas de Arrendamientos de Bienes Inmuebles a personas Físicas.
- Retener y enterar el I.S.P.T. por las erogaciones derivados de la prestación de servicios personales.
- Retener y enterar el I.S.R. por el pago de erogaciones de Asimilables a Sueldos.
- Retener y enterar las cuotas patronales y aportaciones de los trabajadores de la Ley del ISSSTE.

F).- ESTRUCTURA ORGANIZACIONAL BASICA:

La estructura organizacional de la Universidad de Occidente está conformada de la siguiente forma:

- La Junta Directiva como autoridad máxima.
- El Consejo Académico
- El Rector de la Universidad de Occidente
- Vicerrector Académico
- Vicerrector de Administración y Finanzas
- Contralor Universitario
- Consejo Técnico



UdeO
UNIVERSIDAD DE OCCIDENTE

- Secretario particular de Rectoría
- Director de Unidad
- Directores Académicos
- Director Administrativos
- Director de Asuntos Jurídicos
- Director de Departamento de Informática
- Subdirectores Académicos
- Subdirectores Administrativos
- Jefes de Departamentos Administrativos
- Jefes de Departamentos Académicos
- Jefes de Sección
- Asistentes Administrativos
- Asistentes Académicos
- Almacenistas
- Vigilantes
- Choferes
- Intendencia

5.- BASES DE PREPARACION DE LOS ESTADOS FINANCIEROS:

En cumplimiento a lo dispuesto y en estricto apego a todas las disposiciones legales establecidos en la Ley General de Contabilidad Gubernamental, donde nos establece que los Estados Financieros y demás información presupuestaria, programática y contable que emanen de los registros de los entes públicos, serán la base para la emisión de los informes periódicos y para la formulación de la cuenta pública anual.

Los entes públicos deberán elaborar los estados financieros de conformidad con las disposiciones normativas y técnicas que emanen de esta Ley General de Contabilidad Gubernamental o que emita el Consejo Nacional para la Armonización Contable.

Los Estados Financieros correspondientes a los ingresos y gastos públicos presupuestarios se elaborarán sobre la base del devengado adicionalmente, se presentarán en flujo de efectivo.

Los Estados Financieros que se acompañan, fueron preparados de acuerdo con las reglas y lineamientos que nos establece la Ley General de Contabilidad Gubernamental a través del Consejo Nacional de Armonización Contable, sus Postulados Básicos y sus marcos conceptuales de contabilidad gubernamental.

Conforme lo establecen los Postulados Básicos de Contabilidad Gubernamental. Todos los procesos que llevan a cabo la generación de la información contable, presupuestal y financiera han sido revisados y verificados con el objetivo de que los reportes de ingresos y gastos reflejados que se han de presentar, atendiendo así una de nuestras metas prioritaria de esta Administración que es de mejorar la transparencia de la aplicación de los recursos públicos.

6.- POLITICAS DE CONTABILIDAD SIGNIFICATIVAS:

Los Estados Financieros elaborados y presentados en base a sus registros que todos son generados conforme a los principios de contabilidad generalmente aceptados que se aplican para cualquier empresa privada o pública, además de que toda la información es registrada a costo histórico y en moneda nacional.

Dentro de las políticas de contabilidad más significativas aplicadas son las siguientes:

ACTIVO:

a).- **Efectivo y Equivalentes:** Estos recursos son de liquidez inmediata en Bancos son depósitos de ingresos propios y de aportaciones de subsidios Federales y Estatales, algunos recursos de Bancos / Tesorería son invertidos en cuentas de inversión, bajo la normatividad y reglas aplicadas de los mismos y se registran en inversiones temporales a corto plazo.

Estos recursos están comprometidos a la adquisición de Bienes, servicios, construcción y gastos de operación.



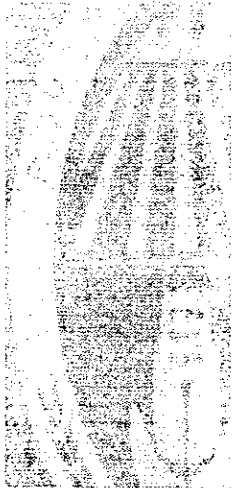

b).- Derechos a recibir Efectivo o Equivalentes: Representan los derechos de cobro originados de las actividades financieras y económicas de la Institución, que son resultado de los gastos por comprobar que se les otorgan a los empleados para realizar diversas comisiones de trabajo dentro o fuera de la ciudad origen, por cargo de uniformes a empleados, por ISPT a cargo de los empleados según declaración anual informativa de sueldos y salarios, por los resguardos de Fondos Fijos de Caja revolventes para gastos menores.

c).- Bienes inmuebles, Infraestructura, y Construcciones en Proceso: Estos bienes son todos Terrenos, los edificios, locales y aulas, canchas, talleres, laboratorios propiedad y patrimonio del Universidad de Occidente los cuales están registrados a costo de adquisición y su valor es re expresado en base a avalúos, la depreciación acumulada contable es calculada a la fecha de adquisición de acuerdo a su vida útil y la tasa de depreciación es del 3.3%.

Las construcciones u obras en proceso de bienes inmuebles propios, son financiadas por Fondos Específicos Federales y Estatales, el costo de la construcción en proceso incluye los gastos de estudios de inversión y preparación de los proyectos de construcción, estas obras en proceso son capitalizables hasta su término, registrándose como un Bien Inmueble.

d).- Bienes Muebles: Estos representan todas las adquisiciones de bienes muebles para realizar y facilitar las actividades propias de la Institución, los cuales se registran a valor de adquisición y se deprecian de acuerdo a su fecha de adquisición y parámetros de vida útil a una tasa de:

-Muebles de Oficina y Estantería	10%
-Equipos de cómputo y tecnologías de la información	33.33%
-Acervo Cultural y Material Bibliográfico	10%
-Otros mobiliarios y equipos de Administración	10%
-Equipos y aparatos audiovisuales	33.33%
-Mobiliario para aulas, Laboratorios, Talleres y Anexos	10%
-Mobiliario para Biblioteca	10%
-Otro Mobiliario y Equipo educacional y recreativo	10%
-Vehículos y Equipo de Transporte	20%
-Maquinaria y Equipo de Mantenimiento y conservación	10%
-Maquinaria y Equipo de Impresión	10%
-Equipo de Comunicación y telecomunicación	10%

PASIVO:

a).- Proveedores a corto Plazo: Representa las obligaciones de pago del devengado de la Institución ante una persona física o moral por la adquisición de un bien o servicio, el pre comprometido se adquiere mediante una requisición y el comprometido se genera al momento de elaborar la orden de compra, una vez que se elabora la orden de compra se genera la reciba por almacén y es cuando se adquiere el devengado.

b).- Retenciones y contribuciones por pagar a corto plazo: Representa todas las obligaciones y compromisos de pago derivados de las retenciones efectuadas por una remuneración laboral del personal adscrito a la Institución, así como las contribuciones retenidas por pagar derivadas por la prestación de un servicio profesional independiente y de arrendamiento.

c).- Fondos en Administración a corto plazo: Representa el monto total de los fondos o recursos que recibe la Institución para su administración y su aplicación al gasto a diferentes programas o proyectos específicos federales tales como: PIFI, UPES, PROMEP, PAFP ANUIES, FADOEES, CONACULTA, SEDESOL, entre otros.



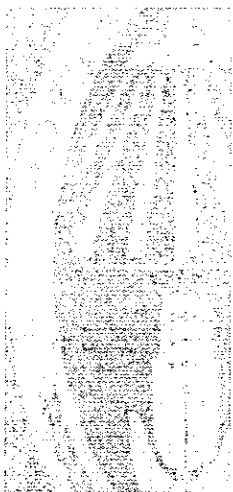

HACIENDA PÚBLICA Y/O PATRIMONIO:

Este rubro representa todas las donaciones de Bienes Muebles e Inmuebles que la Institución ha recibido durante el ejercicio o anteriores, así como los resultados de las operaciones generadas entre los ingresos propios, subsidios recibidos por el Gobierno Federal y Estatal y los gastos generados en el periodo.

7.- POSICION EN MONEDA EXTRANJERA Y PROTECCION POR RIESGO CAMBIARIO:

No Aplica

8.- REPORTE ANALITICO DEL ACTIVO:

Bienes inmuebles, infraestructura, y Construcciones en Proceso: Estos bienes son todos Terrenos, los edificios, locales y aulas, canchas, talleres, laboratorios propiedad y patrimonio del Universidad de Occidente los cuales están registrados a costo de adquisición y su valor es reexpresado en base a avalúos, la depreciación acumulada contable es calculada a la fecha de adquisición de acuerdo a su vida útil y la tasa de depreciación es del 3.3%.

Las construcciones u obras en proceso de bienes inmuebles propios, son financiadas por Fondos Específicos Federales y Estatales, el costo de la construcción en proceso incluye los gastos de estudios de inversión y preparación de los proyectos de construcción, estas obras en proceso son capitalizables hasta su término, registrándose como un Bien Inmueble.

Bienes Muebles: Estos representan todas las adquisiciones de bienes muebles para realizar y facilitar las actividades propias de la Institución, los cuales se registran a valor de adquisición y se deprecian de acuerdo a su fecha de adquisición y parámetros de vida útil a una tasa de depreciación:

-Muebles de Oficina y Estantería	10%
-Equipos de cómputo y tecnologías de la información	33.33%
-Acervo Cultural y Material Bibliográfico	10%
-Otros mobiliarios y equipos de Administración	10%
-Equipos y aparatos audiovisuales	33.33%
-Mobiliario para aulas, Laboratorios, Talleres y Anexos	10%
-Mobiliario para Biblioteca	10%
-Otro Mobiliario y Equipo educacional y recreativo	10%
-Vehículos y Equipo de Transporte	20%
-Maquinaria y Equipo de Mantenimiento y conservación	10%
-Maquinaria y Equipo de Impresión	10%
-Equipo de Comunicación y telecomunicación	10%

Activos Intangibles: Estos representan todas las adquisiciones de Software para Equipo de Cómputo y Licencias Informáticas que se requieren para el buen funcionamiento de la Tecnología de Información y Equipos de Cómputo.

9.- FIDEICOMISOS, MANDATOS Y ANALOGOS:

No Aplica

10.- REPORTE DE LA RECAUDACION:



UdeO
UNIVERSIDAD DE OCCIDENTE

La Universidad de Occidente la recaudación principal de ingresos es por lo conceptos de ingresos académicos como: Colegiaturas, reinscripciones, exámenes, seminarios, cursos, constancias, y otros ingresos académicos, además de las transferencias y aportaciones del Gobierno Federal y Gobierno Estatal, se crea el devengado de dichos ingresos cuando se reconoce como tal y cuando se cobra se reconoce como recaudado.

11.- INFORMACION SOBRE LA DEUDA Y EL REPORTE ANALITICO DE LA DEUDA:

No Aplica

12.- CALIFICACIONES OTORGADAS:

No Aplica

13.- PROCESO DE MEJORA:

En cumplimiento con los fines y en respuesta a las políticas educativas nacionales, Referentes al mejoramiento de la calidad de los servicios educativos, la Alta Dirección de la Universidad de Occidente, ha venido realizando una serie de acciones entre las que destaca la implementación de un Sistema de Gestión de la Calidad a fin de certificar procesos de gestión académico-administrativa conforme a los requisitos de la norma ISO 9001:2008, que permitan demostrar la capacidad que tiene la Universidad para proporcionar servicios educativos de calidad.

Una de las bases de operación de los Sistemas de Gestión de la Calidad, lo constituye su manual. La norma ISO 9000:2005 indica que este documento proporciona información coherente, interna y externamente, acerca de dicho Sistema; esta misma norma señala que la elaboración de la documentación no debería ser un fin, sino una actividad que aporte valor.

Alcance y detalles del Sistema de Gestión de la Calidad:

La Universidad de Occidente, establece, documenta, implementa y mantiene su Sistema de Gestión de la Calidad de acuerdo a los requisitos de la Norma ISO 9001:2008.

Los procesos que ha determinado en su alcance como necesarios para el Sistema de Gestión de la Calidad son: los procesos centrales de Admisión a Licenciatura, Permanencia Escolar -nivel licenciatura-, Egreso Escolar -nivel de licenciatura-, Servicio Social, Servicios Bibliotecarios -préstamo interno y externo-, Ingresos -propios, estatales y federales-, Adquisiciones, Mantenimiento -comprende los espacios académicos y administrativos, así como las áreas verdes de las diferentes Unidades de la Universidad-, Nómina, Contratación de personal administrativo y Soporte Tecnológico. Asimismo, los procesos estratégicos de Evaluación de la Gestión Institucional y Auditorías Internas. Además de un proceso de soporte, que es Competencias.

Estos procesos son aplicables en la Rectoría y las Unidades Académicas Municipales del Estado de Sinaloa: Los Mochis, Guasave, Guamúchil, Culiacán, Mazatlán y El Fuerte.

Política de la Calidad:

La Universidad de Occidente, está comprometida en proporcionar servicios educativos que satisfagan los requerimientos razonables de la Comunidad Universitaria, mediante la mejora continua de los procesos académico-administrativos que operan dentro del Sistema de Gestión de la Calidad, basado en la norma ISO 9001 y con un sentido de responsabilidad.

Objetivos de la Calidad:



UdeO
UNIVERSIDAD DE OCCIDENTE

1.- Contribuir al fomento de la práctica formativa en el estudiante, con el oportuno seguimiento de programas y certificación de la liberación del servicio social.

2.- Mejorar la calidad de los servicios educativos, mediante la modernización y simplificación de los procesos escolares, así como del fortalecimiento del desarrollo bibliotecario, financiero e informático.

3.- Apoyar las funciones sustantivas universitarias, a través de una gestión Institucional eficaz y eficiente, en materia de: adquisición de bienes y servicios, pago de nómina, contratación y capacitación del personal administrativo; y mediante auditorías internas al SGC, que permitan identificar áreas en los procesos que precisan mejoras.

4.- Colaborar a la conservación de los planteles educativos en condiciones de operación, mediante el mantenimiento preventivo y correctivo en la infraestructura física y áreas verdes.

5.- Incrementar el número de procesos académico-administrativos certificados con las normas aplicables tipo ISO, para ser capaces de atender oportunamente los trámites de alumnos, docentes, administrativos y usuarios externos en los servicios educativos que ofrece la Institución.

Para mayor información de nuestro proceso de mejora o de nuestro Sistema de Gestión de Calidad los invitamos a visitar nuestra página Institucional donde podrán consultar todos los procedimientos, indicadores y proceso que integran dicho sistema de Calidad.

14- INFORMACION POR SEGMENTOS:

Por el momento no consideramos necesario revelar la información financiera de manera segmentada.

15.- EVENTOS POSTERIORES AL CIERRE:

No hubo efecto en los Estados Financieros por hechos ocurridos en el periodo de cierre ya que aún no se cierra el ejercicio.

16.- PARTES RELACIONADAS:

No existen partes relacionadas que pudieran ejercer influencia significativa sobre la toma de decisiones financieras y operativas de la Universidad de Occidente.

17.- RESPONSABILIDAD SOBRE LA PRESENTACION RAZONABLE DE LOS ESTADOS FINANCIEROS:

"BAJO PROTESTA DE DECIR VERDAD DECLARAMOS QUE LOS ESTADOS FINANCIEROS Y SUS NOTAS, SON RAZONABLEMENTE CORRECTOS Y SON RESPONSABILIDAD DEL EMISOR"

Lc. Mario Ramón Ahumada Astorga
Vicerrector de Administración y Finanzas

M.C. Luz Cecilia Galvez Bon
Directora de Finanzas



UdeO
UNIVERSIDAD DE OCCIDENTE